大正九年十二月十四日第三種郵便物認可　　昭和十年九月十五日　　新京日日新聞　（日曜日）　第四千五百三十六號　（一）

新京日日新聞
夕刊
九月十四日
本紙定價 一部五錢 一ケ月壹圓
廣告料金 普通一行 壹圓五拾錢 特別一行 貳圓五拾錢
發行所 新京永樂町四ノ一 新京日日新聞社
電話 編輯部專用三三二五 營業部專用三三〇〇
發行人 十河 編輯人 松本 印刷人 水館内之介

旗 新京・奉天 中谷時計店旗部

# 士官學校卒業の 溥傑、潤麒兩氏御歸京
## けふ午後二時着列車で

今春日本士官學校を優秀の成績で卒業せられた滿洲國 皇帝陛下御令弟溥傑氏及び 皇后陛下御弟潤麒氏の兩氏は三年ぶりに十四日午後二時着列車で宮廷府、軍政部關係者多數出迎へ裡に歸京された

# 治外法權撤廢 現地委員幹事會
## 課稅權問題協議 十六日午後二時から

治外法權撤廢現地委員會の幹事會は十六日午後二時から軍司令部で開催、課稅權容認に關する問題を中心に協議されるが、大體同幹事會によつて課稅權問題に關する現地の意向は決定されるものとみられてゐる

# 日滿生保問題
## 日本側參考意見要旨
—滿洲國側に非公式傳達—

【東京國通】日滿生命保險問題に關し商工省、對滿事務局生保各當業者等各方面に於て最近に至り大体左の如き有力參考意見が稱へられるに至り生保協會から滿洲國側へ參考意見として非公式に傳達したその要點左の如し

一、滿洲國に設立さる可き獨占生命保險會社に內地生保會社は出資する
一、內地生命保險會社の滿洲國に於てなしつつある營業の繼續强化をなす
一、日滿會社間に營業保險種類の協定即ち
イ、內地側は生命保險と徴兵保險に限る
ロ、內地側の被保險者は日本人に限る、保險金額は內地に於るよりも多少高くする
ハ、生命保險は一切滿洲國側で經營する
一、滿洲國側の獨占會社に對しては當分政府が缺損を補償する

## 凱旋將軍に 拜謁を賜ふ

【東京國通】畏き邊りでは北滿、北支で武勳を樹て凱旋した蒲、佐藤、梅津、蓮沼各中將、濱松飛行學校長佐野少將に十六日拜謁を賜ふ旨十三日仰出された

## 遞信次官、參與官 留任に決定

【東京國通】青木遞信政務次官、平野參與官、大橋事務次官は留任に決定した

## 雄羅線開通
### 十一月一日より本營業開始

【大連國通】雄基、羅津間十五キロ餘の雄羅線は此の程開通し十一月一日より本營業を開始することゝなつたが、一方埠頭施設に於ては第一埠頭南側岸壁が十一月一日までに完成、年三十萬キロトンの貨物の取扱が可能となつた、埠頭附帶施設たる引込み線も十月一杯に敷設を終り總鐵骨組立てのモダン堅牢なものが十棟目下工事を急ぎつゝあり鐵骨熔接の特殊工事に從事する露人技術工三名及び職工十一

## 紅海方面への 船舶に ボツボツ 戰時保險

【大阪國通】紅海沿岸アッサブ・マッサワ方面は伊エ開戰近しとの情報から人夫の戰時徴發による荷役能力の減退、並びに伊軍輸送による船舶輻輳のため危險混亂を豫想されてゐるので遂に日本では此の方面への配船に對してはぼつぼつ戰時保險を附するの止むなき狀態に至つた、即ち山下汽船では今回傭船中の金州丸を日本第一船として百圓に就き十二錢五厘の船舶戰時保險を附することゝなつた、尙今後の積取船には引續き同様の戰時保險を附する豫定で更に三井船舶部國際汽船でも近く配船することに決定してゐる

# 京城の某國領事が 秘密放送を行ふ
## 當局徹底的開始調査

【京城國通】最近京城府內で怪電波の放送ひどく總督府遞信局で內偵の結果某國領事館が無電裝備を秘密裡に設け領事自身が某方面と暗號通絡して國際機密を諜報してゐることが判明した、無電機は領事夫人が持込んだ模樣で當局では徹底的調査を進めてゐる

# 郵政徽章制定
## 承認記念日を期し
### 記念スタンプにも捺印さる

滿洲國交通部郵務司に於ては建國してより郵政を表象する徽章の制定方取運中の處郵務晉記號を圖案化した字形を以て徽章と決定し本日附を以て布告せられたが、同徽章は遞て郵便旗ポスト等に表示せられることとなるべく、尙之が制定記念として郵政徽章を表示した記念通信日附を左記各郵局に於て使用せしむることとなつた

新京、新京頭道溝、新京崇智路、吉林、龍井村、延吉、四平街、遼源、洮南、洮安、敦化、圖們、汪淸、琿春、王爺廟、奉天、奉天城內、奉天小西關、安東、遼陽、海城、瓦房店、營口、千金寨、山城子、西安、新民、錦縣、錦縣城內、南綏中、朝陽、赤峯、承德、南灤平、鐵嶺、哈爾濱、哈爾濱道裡、哈爾濱道外、哈爾濱石頭街、齊齊哈爾、海拉爾、滿洲里、昂昂溪、富錦、海倫、呼蘭、一面坡、佳木斯、綏稜鎭、牡丹江、綏芬河、黑河、北安鎭

使用期間十五日より同月二十日迄料金完納の書狀及郵便葉書（同一市內發着のものを含む）の引受消印に使用するの外右期間中は料金完納の一分五厘以上の郵便葉書並一分五厘以上の郵便切手を貼付したる物件に對し記念消印の需に應ずる筈である

# 軍需品購入の爲の 訪日では絶對ない
=エ國特使長崎着語る=

【長崎國通】エチオピア政府の特使ダバビルー氏は十三日午後一時二十分上海より長崎入港の連絡船長崎丸で來朝、同日午後五時長崎出港の同船で東上したが同氏は左の如く語つた

今回の訪日は單に公使館の設置に關する調査準備の爲であつて伊エ紛爭に關し貴國政府に特別の援助を懇請する等の爲に訪日したのでは決してありません、隨つて軍料の購入、軍費の借款等の交涉を行ふ爲では絶對にありません、之は余の命にかけても斷言出來る事です、貴國には一年或はそれ以上滯在する意でゐますがまだはつきりした豫定はありません

# "公認"を祝つて 名流の集ひ
## 新京のロータリー倶樂部 近く盛んな披露

ロータリー倶樂部は周知の如く世界各都の名士名流を網羅して國際親善平和の私設貢獻團体として有名であるが、我が新京に於けるロータリー倶樂部は昨年十一月孤々の聲をあげ本年一月シカゴにある國際ロータリー中央事務局より加盟クラブとして正式にチャーター（公認）されたが、之が披露祝賀のため來る廿二日盛大なチャーターナイトを開催することになつた、今回は國際ロ倶樂部の第七十區（日本及び滿洲）の各地クラブより同區のガバナーたる東京の朝吹常吉氏を始めとして約五十名の招待者が來京、之に新京の會員及家族百名、滿洲國側の來賓約二十名合計百七十名余にのぼる來會ありと見られ、新京クラブの幹事である大阪商船の村井氏等が準備に大童である、このチャーターナイトを祝つて、阮文教部大臣のお茶の會、韓特別市長の午餐會も催されて一層の祝賀氣分を偲る筈で、當日の主なるプログラムは左の如くである

廿二日午前九時ヤマトホテルに集合、午前中市內見學正午より韓市長招待午餐會午後二時三十分國都建設局訪問、韓市長より國都建設計畫及び近況の說明を聞き午後三時半より阮文教部大臣のお茶の會に臨み、午後六時よりヤマトホテルに於ける祝賀式の開始となるのであるが、午後七時十五分式を終るや、七時半より祝賀晩餐會に移り食事後新京クラブ栗原會長（正金支店長）の挨拶に續いて、會員の卓上演說等あり、午後九時より余興に移り支那芝居や日本舞踊に興じ午後十時半散會、新京クラブは現在四十一名の會員を有して居り會員一同式當日の至るを齊しく待望してゐる、主なる會員としては栗原（會長）石崎副會長、村井幹事（大阪商船）その他の各代表者で滿洲國側よりも阮文教部大臣、李交通部大臣、鄭國都建設局長等が會員となつてゐる

大喫茶グリル パレス 日本橋通

## 日滿將校 けふ交驩會

承認三週年記念日を明日に控へ十三日午後三時から大同公園廣場で全日滿將校の盛大交驩會が催される

# 何應欽氏の北平行
## 北支の事態を紛糾させるもの
=軍部方面重視=

【東京國通】軍部側に達した情報によれば、何應欽氏は蔣介石氏の慫慂により近く北上北平に赴くこととなつたと傳へられてゐるが、右に就き軍部方面では何應欽氏の北平行は蔣介石氏の意向を體して北平濟協會軍事分會の强化を計り、之によつて日支諸懸案の解決を遷延せんとする企圖を持つものと見て居り、隨つて同氏の北平行きは北支の事態を紛糾させることとなるものとして重視されてゐる

## 華北游記 山口慎一

### 六、李鴻樓

李鴻樓といつて、鑑物の名ではない、李紅樓とも書くらしいが、私は見たまゝに鴻樓にする。

彼女は北平の天橋の小さな寄席で平津大皷を唱つてゐる魅力ある歌姫だ。一寸日本の竹久千惠子に似たところのある、標準型をはづれてそれで魅力のある、大衆ジャズ、シンガーだ。

私は近頃この方面に絶大な關心を寄せ、研究を深めつゝあるといふ篤厚篤實の學究の士、Aさんに連れられて暑い日の午後四時過ぎ、手品や、武術や、高脚踊りや、さては大道占ひ、インチキ醫者等々の雜然と相並び大衆と埃と臭ひとが渾然と賑やかなアトモスフイアをつくつてゐる天橋をさまよふた。（私としてはである、Aさんは時計を見ながら確固と目標定めて步くのだが）そして五時頃、這入つた寄席で今まさにうだつてゐる彼女を見、席を取つたのであつた。平津大皷とは、滿洲の宴席でもよくやる、例の胡琴と蛇皮線を伴奏に、前に置いた大皷をたたき、木片を打ち合せるあれをやり乍らうたふもの。それだけを十何人の女たちがやつてゐるのがこの寄席であつた。

李鴻樓は仲々に情熱的な歌ひ方をする。それに、表情が實に生きてゐる。客をつかんでゐるのだ。私はどうも、彼女が好きになりそうだつたがAさん曰く

「M君が好いてるんだよ」

M君とは、中國研究の新進として知られてゐる青年。尤も恐らく、日本の青年が水の江瀧子を好きだといふ程度のファンのそれであらう。それにしても、諸君は水の江瀧子に自分の好きな歌を勝手にうたはせる、ことが出來るか。北平ではそれが出來る。すなはちボーイ來つて、曲目をいつぱい書いた扇をひろげ、どれを誰れにやらせませうと訊きに來る。Aさんは私の意見を聽いた上李鴻樓の「黛玉悲秋」をと命じた。相當のお鳥目が要るのは言ふまでもないが、彼女はそれだけに、こちらにチラと笑つて「黛玉悲秋」をうたつたのだからこの國の藝妓と遊ぶのなんかよりずつと氣が利いてゐると思ふとはAさんの說の受け賣りだが、たしかにわかる人にはそうだらう。鴻樓についてもつと書きたいが……

## その日〳〵

□
承認記念日に日本側官吏に賜饗、武藤元帥亡く、駒井德三氏去りいさゝか寂寥を思ふ
□
溥傑、潤麒兩氏學成り御歸京とともに國軍第一線に立たれる由
□
國軍の整備いよ〳〵成るの日兩氏の國軍入りは更に一層の信賴と力强さを加ふ
□
國際氷上スピード競技中止、選手の落膽さることながら、滿洲人としても淋しい
□
新京神社秋祭り、太皷をうち拔くほど威勢よく、我等の氏神を祭らうではないか

## 人事往來

▲立石翔氏（二等副警正）十三日午後來京新京ホテル
▲荒井芳太郎氏（電々會社員）同
▲高尾庸彦氏（住友囑託）同
▲岡島揆氏（會社員）十四日午前來京同
▲平馬愼太郎氏（同）同
▲奧田庄太郎氏（官吏）同
▲岩崎文雄氏（鹽水港製糖會社販賣課長）十三日午後來京國都ホテル
▲前島巽一氏（滿洲炭坑會社員）同午前來京同
▲佐藤牛二氏（同）同
▲孤田康一氏（陸軍大佐）同
▲高嶋金次氏（京城日報社社員）同午後來京同
▲栗野重蕃氏（軍人）同午前同
▲北村克也氏（鹽水港製糖會社社員）同午後同
▲赤木榮氏（日本製粉株式會社）同
▲田中水穗氏（康德水利合作社）同
▲金玉氏（同）
▲西田善藏氏（古河電氣工業大連出張所）十三日午前發大連へ
▲熊谷恭治氏（建築業）同發奉天へ
▲木村伍郎氏（貿易同）同發天津へ
▲鹽澤警備課長（關東局）十三日午後內地から
▲中野俊助氏（龍江省公署）十三日午後來京ヤマトホテル
▲鐘氏（黑河省長）同
▲楊井勇三氏（大連正隆銀行）同
▲河合鐵氏（東京會社員）同
▲小林三郎氏（同）同
▲松石博次氏（東京帝大敎授）同
▲米內山震作氏（大連民政署長）同
▲佐藤新淸氏（中外商業新報社理事）同
▲伊藤幸太郎氏（大連建築業）十三日午後來京名古屋ホテル
▲松田勝一氏（東京帝大醫學部敎授）同
▲馬場龜雄氏（ハルビン土木業）同
▲加藤止好氏（ハルビン酒造業）同

### 團体

▲山口縣立中等學校長學事視察團六名十五日午後三時二十七分來京梅屋投宿十七日午後二時四十分發南行
▲神戶市學校長團十九名十五日午後二時四十分發南行

皆様の醬油味噌は 〇忠

## 女八人感激時代 最後の切札八枚（合作）

大林梅子…若水絹子…夏川靜江…木下双葉…飯田蝶子

### 光りの彼方に 16 暗闘（六） 大林梅子作

かの女は妙に胸がはづんでゐるばかりであつて志村から何か話されても、返辭をすることさへ碌にできないのでした。

「多美枝さん、貴女は、日曜なんか弟さんなんかと、何處かへ出かけることがありますか……」

志村は、思ひ出したやうにこんな事を聞いてゐたのです。

「え、時々は……でも、大概家にゐることが多うございますわ」

「さうですか。映畫はお好きですか？」

「えゝ、好きですが、でも、毎週行くだけのまだ餘裕がないものですから……」

それで、志村も、急に話を途切らせてしまつたのです。

かの女は、かうして志村の話に答へてゐるうちも、全然、ちがつたことを考へてゐたのです。

そして、その考へてゐることを、どうかして志村に、話し出したいと焦つてゐたのですが、それをあせればあせるほど、いよ〳〵言ひ出す機會を失つてしまふのです。

果ては、もどかしくなつて自分の身體を、地上に、投げつけてやりたいやうな氣さへ起つてくるのです。——しかし、漸く少し落ちついてから考へてみると、女の方からは、おぼろ氣にしても、それを言ひ出すことはできないと云ふことを、はつきり知つて來たのでした。

今の場合、かの女としては、志村の差し招くのを待つてゐなくてはならないのだ。考へるとそれは實にたよりない氣持ちがしないではないが、さうかといつて、それ以上にはどうすることもできないのです。

「では、多美枝さん。僕、此處で失禮します」

氣が注いて見ると、停留所を三つも越してしまつてゐるので志村は、かの女の歸りがあまり遲くなつてはと云ふ懸念から、別れの挨拶をしたのです。

「あの、それでは？……」

「失禮します」

志村は、かう云つてから、かすかに輕く挨拶をして、近道をして行くつもりだらう？左手の暗い横町の方へ曲つて行つたのです。

多美枝は、その志村の後姿を、淋しく、肩をすぼめるやうにして、見送つてゐたのです。——

その翌日は、日曜日でした。

志村は、午前中下宿にゐたがどうしたのか不思議に心が落ちつかないのです。今まで讀んでゐた文學雜誌を伏せると、一體どうした理由だらうと考へて見るのです。——

昨夜、多美枝が訪れて來て、理由もなく沈み込まれてゐた所爲だらうか？——さうではない、では、では？……かの女が、職田家に行つてしまふと云ふ、そのためだらうか？……それが、不安の原因になつてゐるのであらうか？……

それもちがふ！ そんな理由はない。自分は、その事に對して多美枝のために喜ぶべきことだと云つて、むしろ、讚成した筈である。

——では、では？ この氣持ちの落ちつかない原因は、一體どうしたことだらう。

日本 長崎志つぽく料理 正午より開業
曾我廼家食堂
新京三笠町三丁目 電話六一八四番

# 新幟秋風を孕んで 新京神社秋祭り
## 奉納演藝などの準備もなり 今宵樂し宵祭り

御影石の大鳥居に眞白な玉垣、萬寶山事件出動記念に警察署から奉納した大鷲等新粧を凝した境内にはけふ早朝から小砂も淸々しく掃き淸められ各町内會から奉納された新幟も參道の兩側に秋風を孕んで翻り、參道には氣の早い露店商人が店を開いて客を呼んでゐる、奉納演藝の藝者の手踊り、土俵などの餘興場も準備萬端整つて市中の大幟紅白の幔幕とゝもに祭色の化粧を凝らしてあすの本祭を待つてゐる

十五日本祭は早朝午前八時神嚴な本祭式を執行し九時三十分からいよ〳〵神輿出御祭を行ひ待ちに待つたお祭が街に展げられてワッショイ〳〵の掛け聲も勇ましく向ふ鉢卷の兒さん連景氣のよい法被姿にそろひの法被に身を包んだ稚兒さんの先曳に曳かれた神輿の後には各町内からの山車がつゞく—日本橋通りは前夜から引つゞき花車三台に美妓六十余名、揃の燕尾服のタイジン連三十余名、法被姿の稚兒さん七十名子供神輿を擔いでお祭は子供のものと勢ひよく、祝町の四十七士、吉野町中央區その他各町内の山車が十台余、西廣場區は子供神輿六台といふ豪勢さだ、この空前の賑ひに眼をひかれた見物人の衆達二階の窓等からうつかり胡散な覗き見をして元氣のいゝ稚兒さんに石塊を投げられないやうに……斯くして神輿の渡御は午前十時神社を出御警察署より祝町—消防隊角より東一條通—吉野町—金泰洋行角より日本橋通—朝日通—老松町—東一條通—憲兵隊司令部前—大同大街—西公園—八島通—敷島通—中央通—神社の順序で終日練り歩いて夕陽も西に傾いた午後四時神社に歸還の豫定である、なほ市中渡御の途中次の十二ヶ所で御休息のはずで西公園では御旅所として約一時間休憩することゝなつてゐる

▲消防隊前 ▲八千代館角 ▲金泰洋行前 ▲山下日本橋區長宅前 ▲總領事館前 ▲老松町と東一條通角 ▲憲兵隊司令部前 ▲駐滿海軍部前 ▲理事公館前 ▲驛前中方事務所前 ▲富士屋旅館前 ▲警察署前

なほ當境内には奉納活花の催しあり午前十時ごろからは奉納柔劍道試合が行はれ終日雜閙を極めることであらう

### 本祭式次第

新京神社本祭は十五日午前八時から次の式次第によつて嚴肅に執り行はれる

祭主以下所定の座につく▲幣帛供進使參進(これより先手水の儀あり)▲幣帛供進使祓所に著き終祓▲幣帛供進使所定の座に著く▲齋主諸祭辨備せる由を幣帛供進使に申す▲齋主御扉を開き畢りて側に候す▲副齋主以下神饌を供す(此間奏樂)▲齋主祝詞を奏す▲幣帛供進使隨員御幣物を唐櫃より出し假に案上に置く▲齋主御幣物を奉る▲幣帛供進使祝詞を奏す▲幣帛供進使玉串を奉り拜禮▲參列員玉串奉奠(祭典委員長、陸軍代表、海軍代表、大使館代表、關東局代表、滿洲國代表、官民代表(總領事)、學校代表)▲副齋主以下御幣物を撤す▲副齋主以下神饌を撤す(奏樂)▲齋主御扉を閉ぢ畢りて本座に復す(奏樂)▲齋主祭儀畢れる由を幣帛供進使に申す▲一同退出

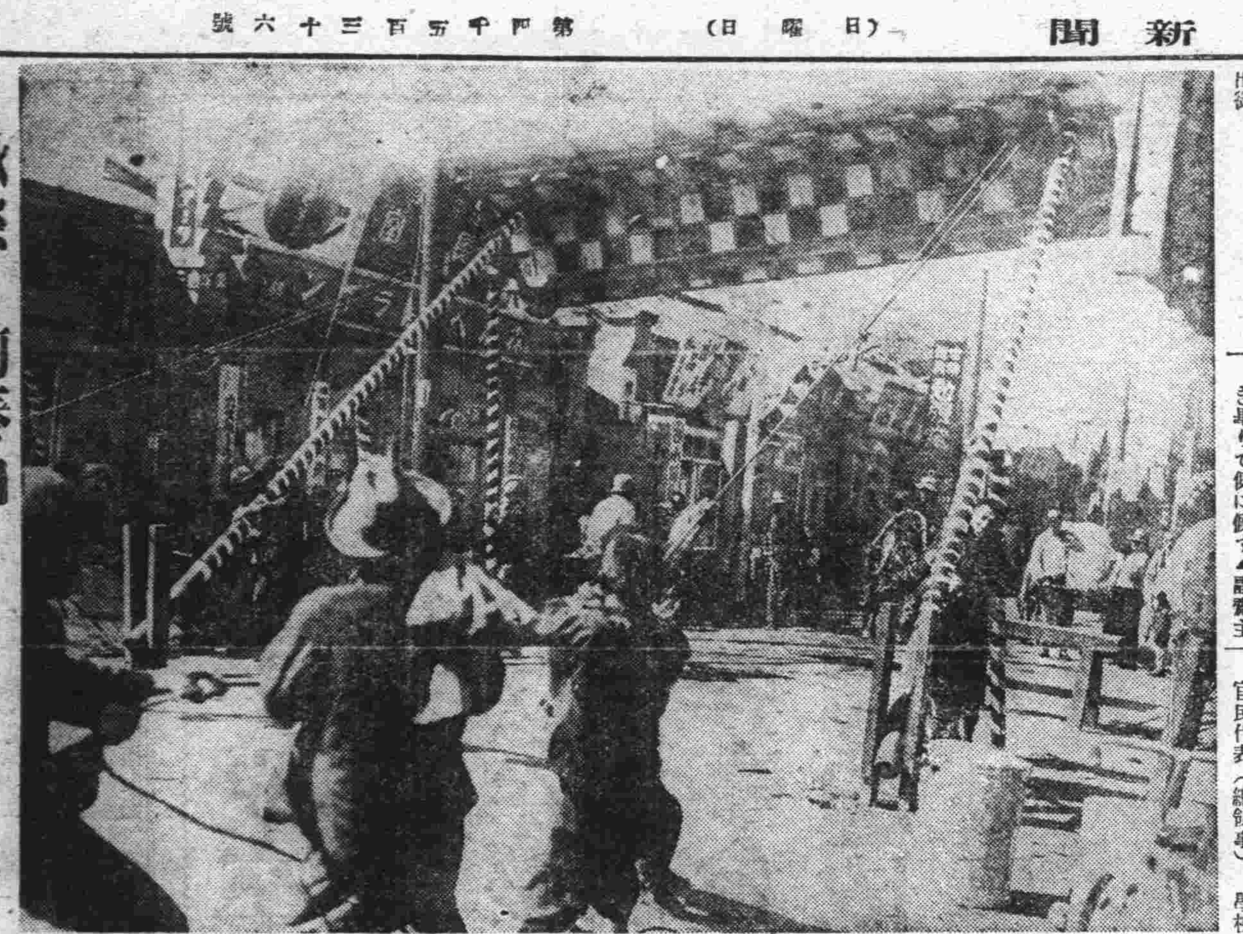

秋祭り前奏曲 けふ新京銀座で

# お目見得泥棒 惡運盡き捕はる
## 令孃然と澄し映畫見物中を 新京キネマ二階で

本籍福井縣今立郡北野村字北島岩内一一二現住所不定無職河村靜江(二三)は本年七月二十七日新京領警署で

**釋放** され旅費を惠まれ内地へ歸るべく大連まで行つたが持つて生れた盗癖がおさまらず八月三日大連向陽台二十三森章方に女中として住み込み五日午後六時頃家人の隙をうかゞひ百圓を窃取逃走再び新京に舞ひ戻り八月十六日頃市内東二條流線飲食店に女中として住み込み吉田屋旅館へ荷物をとりに行つて來ると稱し十三圓を窃取して逃走、八月二十日の午前一時頃入船町湊食堂に到り哀れを乞ひ女中として雇はれ其の夜同店女中川橋幸枝(二六)の衣類を窃取し自分の纒つてゐた破れ洋服と靴をぬぎすて窃取したお召に着かへフエルト草履を穿つて尚其の上五圓の現金を窃取して逃走、新京署にて

**極力** 捜査中のところ十三日午後七時頃祝町新京キネマの二階で令孃然として映畫を見物中新京署員に捕へられた

### 新京鐵路局幹部 暇乞の挨拶

新京鐵路局長張恕、同副局長山領貞二兩氏は愈々全局員が十五日午前九時發臨時列車で吉林に移るので十四日暇乞挨拶に來社した

# 藍天林匪殲滅に 建平より討伐隊出動
先般北票炭鑛を襲撃せんとした熱河省に於る最强大の匪團

藍天林の合流匪約八百五十名は十二日夕刻建平縣城西南約六支里の建平と蘇子溝の中間部落に現はれ附近一帶を掠奪中なりとの報に接し建平より討伐隊出動せる旨關東局に入電があつた

## 街の日記

### 曾我廼家食堂 けふ開業

三笠町三丁目料亭曾我廼家の主人公田中助太郎氏は豫てから美味と安價な點で斷然從來の支那料理を壓倒し得るに足る長崎名物のしつぽく料理を專門とし且つ大衆向き絶對ノーチップ制度の食堂を開設して汎く新京人士に紹介せんとの試みから過般來階上には約五、六十名余りを容れ得る大廣間と階下には一大サロンを有する素晴らしい家屋を建築中のところ此の程漸くその完成を見たので愈々十四日より開店の運びとなり之が披露の意味で十二、十三日の兩夜關係各方面の人士を招待盛大な披露宴を催した

### ルビー開業

市内ダイヤ街入口戸板ビル一階に十三日から華々しく開店した喫茶と洋食の店『ルビー』は瀟洒な内部の構造と相俟つて純な乙女のサービスはコケッシュなカフエーのサービスと違ひ誰でも氣安に這入れるので家族連には好適の安息所として好評を博してゐる

### 日の出を拜する つどひ

十五日(日曜日)朝五時十分より西公園誠忠碑前にて(新京日出時刻五時十六分)

市民早起會午前六時

### 日本基督新京教會集會

一、日曜學校午前九時 振起火
二、朝拜 午前十時十分 再び精意に就いて 吉川牧師
三、夕拜 午後七時半 クリスチャンの禮讓 吉川牧師
御來聽歡迎!

### 日本メソヂスト新京教會集會

十五日午前十時半 記念公會堂にて「苦難と信仰」 大友牧師

# 奉天醫大問題 けふ同窓會大會
## 新京から鈴木、都留兩氏出席

奉天醫大問題に關する全滿同窓會大會は十四日午後二時より奉天に於て開催されるが新京支部から鈴木、都留兩幹事が十四日午前の列車にて出發した

### 籠谷保氏 或は出馬?

滿洲電氣合資會社支店長籠谷保氏を地方委員會に送るべく某方面で極力推擧中だが、氏は目下沿線旅行中で歸來を待つて正式に決定を見るもやうである、籠谷氏は滿鐵在社長くさきに地方事務所渉外係長として辣腕を揮つた人、地方行政に明るい氏の出馬は必ずや一般から歡迎されるであらうが、今のところ起否未定である

### 商店協會役員會 四戸、前田兩氏挨拶

商店協會では十三日夜記念公會堂において役員會を開催、席上四戸、前田兩氏から地委立候補に際しての挨拶あつて後對策協議を重ね各役員手分けして猛運動を開始することゝなつた

### 忠靈塔例祭 希望團体は十六日迄に

旣報—來る十八日滿洲事變四周年記念日に當り忠靈塔廣場で第一回秋季例祭が擧行されるが參拜希望の各學校團体は來る十六日午前九時までに新京警備司令部宛通知することゝなつてゐる

### 新京鐵路局 あす移轉

新京鐵路局はいよ〳〵明日限りで吉林に移轉される、この日局員約六百名は午前八時新京驛前に勢揃ひして新京神社に參拜して同九時發臨時列車で吉林へ赴任する

### 實業部に 墾務科新設 開墾其他管掌

實業部に於ては來る十六日より墾務科を開設することになつたが、同科では
一、開墾及び土地利用
一、農業土木及び農業水利
一、招民の營農定着
等に關する事項に就て管掌することになる豫定である

### あす(十五日)

△新京神社秋季大祭 午前八時本祭々典
△同神輿出御祭 午前九時半同十時出御
△奉納柔劍道試合 午前十時神社境内
△同相撲 午後六時同上
△滿洲國承認記念慶祝大會午前九時大同廣場
△同國務院祝賀式 午前十時半同會議室
△全國恭錄競書展覽會(滿洲國協和會主催)午前六時から午後四時新京公學校
△全國學生雄辯大會新京豫選(同上)午後一時新京戲院
△學士對新京中學ラグビー戰午後三時中學校グランド
△日滿定期野球戰 午後三時西公園球場
△滿洲國体育大會新京豫選午前十時南嶺綜合運動場
△全新京庭球大會 大新京日報社主催午前九時西公園コート
△新京鐵路局吉林へ移轉
△日滿交歡放送 午後六時三十分

### 今晩の主なる放送番組

▲七・〇〇獨唱と合唱(大阪)▲七・一五イ童謠(東京)小人の汽車中島憲六ロ浪花節(東京)近江聖人の母▲八・〇〇琵琶(新京)井上中尉夫人 野浦旭康宗

### けふの銀相場

國幣對金票 一〇三〇〇
鈔票對金票 一四〇〇
國幣對鈔票 八一〇〇
現大洋對鈔票 一二四〇〇

# 冬季オリムピック 女子スピード中止
## 滿洲氷上聯盟の三孃準備空し

【東京國通】滿洲氷上聯盟では同聯盟所屬の女子スピード選手瀧、木谷、粱瀨の三孃をガルミッシュの冬季オリムピック大會女子スピード競技に派遣することに今春決定して以來派遣準備を進めてゐたが、最近に至り第四回冬季オリムピック準備委員會より大日本氷上競技聯盟宛に今次大會に限りスピード競技を擧行せぬ旨報告して來たので聯盟では取敢へず滿洲氷上聯盟に對し右の報告を打電したこの結果三孃の派遣は中止され入賞を保證されてゐただけに惜まれてゐる(寫眞は瀧孃)

### 拍子抜けの 瀧孃實父瀧竹三郎氏

瀧孃のオリムピック派遣中止の報をもたらし八千代館に實父瀧竹三郎氏を訪へばいさゝか拍子抜けの面持ちで左の如く語つた

まだ何んの通知もありませんが、娘も今度のオリムピックに派遣されることが決定してから非常に喜び晉が滿洲否日本のために一生懸命でやりますと喜んでゐましたが中止を聞けばさぞ悲觀することゝ思ひます、私も實は娘の晴の遠征に同伴して行くことにしておりましたが、而し大會でスピード氷上競技を中止したのでは何んとも仕方ありません

# 第十八回彩票 頭彩二、一一二二號
## 仲良く吉林、新京、ハルビンへ

第十八回福民獎券抽籤は新京四道街總商務會樓上に於て午前十時より開催されたが、頭彩、二彩、三彩は左の如くである

△頭彩 二、一一二二 甲 吉林 乙 新京 丙 ハルビン
△二彩 四二、七一八 甲 新京 乙 吉林 丙 ハルビン
△三彩 三七、六四二 甲 奉天 乙 新京 丙 ハルビン
△四彩(廿三本)
二三、二二二 六、八一八 四四、〇五四 二四、九九六 三、三七一 四七、三七二 一二、九九六 二三、三〇〇 六、七四四 四、五九〇 四七、六八六 一八、三〇一
七、六五四 二六、八三七 五〇九 一五、〇四五 一一、三八六 三、一七八 三、五五九 一二、一三八 二、六七〇 二五、〇一四 二七、八六二
△五彩(四十八本)
二八、四六五 一八、九五〇 一〇、九一六 二一、四四五 三、四九〇 四一、一五七 六、〇五八 二三、三八三 四三、七五九 四二、七二四 九、五八三 一四、四七五 二〇、七二四 二七、五七八 二五、五三六 四五、七九四 一一、一二二 三六、三四五 四七、六三六 一、一六一 四四、四六四 一七、〇二〇 二一、九五四 七、三四八
一九、五四〇 七、〇一三 四二、五四〇 一七、七九七 一七、〇八八 三八、一四九 四三、五三九 三二、二七三 一五、五七〇 五、三三九 七、九七六 一八、四九五 二六、七八〇 一九、六五二 一二、六二七 二六、六〇二 二七、二一六 三三、四六二 八、八九四 三二、八九三 三〇、二八二 二二、九一七 四九、三八〇 一一、四七〇

### 仙人掌

ダイヤ街もと泰山食堂のあとが喫茶店「ルビー」となつて開店した、仲々綺麗なホールが出來た、此處のサアヴイス係二人、名前を聞くと「すみ子」に「ゆき子」と言ふ、なる程これは覺え良い、雪と墨ぢやもつともすみちやんて決して黒くはないです▲ダイヤ街を晝歩いてゐて判るのだが以前と比べて近頃は仲々キレイなひとが澤山通つてゐる、これはこの地帶が漸く整備し客も集つて來るやうになつた證據であらう、これであの北側の溝がなくなつて商店街が出來たら同地方將來の有望性は疑ひを容れぬものだ

### 水谷竹紫氏逝去

【東京國通】水谷八重子の義兄水谷竹紫氏は黄疸で順天堂病院に入院してゐたが、十二日朝より危篤となり十三日午前二時廿分逝去した、享年五十四

### 富井樞密顧問官 今曉逝去

【東京國通】豫てカタル性肺炎で危篤を傳へられてゐた樞密顧問官富井政章男は遂に十四日午前五時十五分逝去した享年七十八、富井男は我法學界の大家であつた富井桑港總領事は同男の令息である

### 天氣と氣温

明日の天氣 南西の風晴
日の出 午前五時 十六分
日の入 午後五時五十一分
月の出 午後六時四十三分
月の入 午前八時 十分
けふの氣温 最高 二十三度四 最低 七度


# 電話番號變更御通知

今般電話交換機設置仕り候に就而九月十一日より左記の通代表番號設定致候條精々御利用御用命賜度御通知旁々奉懇願候

昭和十年九月十四日　拜具

代表番號 長 六三一一番 長 六三一二番
長 六三一三番 外ニ購買係直通 長 六九四一番

合資會社 清水組新京營業所

司法部繙譯官試驗場及日時變更報告

一、試驗場 1、筆記試驗 新京商業學校 2、會話、口頭試問 司法部
二、試驗時刻及科目 1、九月十五日午前九時より筆記、書取 2、九月十六日午前八時より會話、口頭試問
三、筆記、書取試驗發表 九月十六日午前八時司法部玄關に標示す
四、會話、口頭試問 筆記、書取試驗合格者のみに付之を行ふ

司法部

國都醫院
診療科目 内科、小兒科 外科、産婦人科 花柳病科、肛門病科
隨意入院
産婆 權田久江
新京永樂町三丁目 領事館前京都旅館隣 電話四六〇六番

斷然!豐富に揃うた 初秋のお召洋服は ●スタイルは人格の向上●
モーニング・ロング・背廣三揃
婦人コート・トンビ
今秋帝都流行の洋服地濃茶色
三笠町三丁目 電話二一四六番
松田洋服店

正確で 丈夫で 見よい ヘンミ体温計
平型三分計1圓30錢
棒狀一分計1圓50錢
東京日本橋區本町四丁目
發賣元淺井合名會社
滿鐵御用 全滿各地有名藥房に有り

●頭腦過勞者の必携藥! ノーシン●

新京神社大祭 特別大公開映畫
前・中・後篇全通し
水戸黄門諸國漫遊記
主演 市川幡谷
●最近のニユース●
九月十五日一日限り
正午より晝夜三回
料金五十錢
於 公會堂

わた フトン—は池田
吉の町三・電三〇八八

# 誰が殺したか

國枝史郎作　龍造寺聰畫

## 六九　第二の殺人　三九

…川刑事によつてとりしらべられてゐた卯屋は、二週間、拘留されたあげく、なんらの犯罪もないといふので釋放された。

卯屋は、名を、大曲繁藏といつた。

九月はじめの一日、繁藏は、トボくと、深川の、自分の住居に歸つてきた。

裏店に、女房と、去年うまれた赤ん坊が待つてゐた。

二疊間に、夫婦と子供が住んでゐるのであつた。

女房は、二十八、九に見えた。良人を待ちわびて、ちからなくうなだれてゐた。なにしろ、二週間も消息がなかつたので、所持品は

すつかり質入れをしても、まだ足りなくて、この三日間、一食も口に入れることができなかつた。赤ん坊に乳をやることもできないので、火のつくやうに泣いて、泣いて、今は泣くちからもなくなつてゐた。

そこへ、ぶらり、と、繁藏が青い顏をしてはいつてきた。

「まア、おまへさんッ！」

女房はとびあがるやうに、よろこぶと、ワッと、膝をあげて、目頭に、にじんでくる涙を袂でふいた。顏のすいたのを、わすれたほどうれしさうに見えた。

「おまへも心配したらう」

「それは、おまへさん、わたしやどんなに」

女房は、これまでいふと、あとの言葉は咽喉につまつた。

「おれは、子供のことばかり、思ひ出されてなア……しよつちう夢を見たんだ」

女房はいそいで、赤ん坊を抱きあげて、父親の顏に突き出した。

「坊は、もう、泣くちからも

ないものゝやうに、ただパクリと口を開いたまゝ、父親を見た。すると、やうやく父親の顏がわかつたのか、不意に、閉手を振つて泣き出した。

繁藏は、赤ん坊を抱きあげてゆすつた。

「おい、泣くんぢやねえよ、たアおいらは、ちやんだぜ、ちやんの面がわからねえのかよ……」

ふと、繁藏は氣がついた。

「おめへ、あれから、どうして喰つてゐた？」

「どうしてつて……あれから、質屋へいつてゆけるものゝ、あるものは、どうやら喰つてゐられたもの、もう、なんにも口へ入れなくなつてから三日になるのさ」

「それぢやア、三日も、なにも喰はないでゐたんだな！」

「さうなのさ」

「畜生野郎ッ！おれが前科があるからつて、二週間もぶち込みやがつて、女房や子供を、乾殺しにしようとしやがつて！前科者だつて、これほどまで、世の中からひどい目にあはされなけや、ならねえもんか！畜生ッ！」

「おまへさんが、警視廳へつれてゆかれたつて聴くまでは、それアわたしア、心配したよ」

「無理はねえ！」

「おまへさんが、わるいことをしたなんて、わたしやこれぱッかしも信じなかつたんだけど……」

「ありがてッ……ひろい世の中におれをさうして信じてくれるのはおめへたつた一人だ！」

（この篇今野賢三作）

### 笑話　天晴れ名答

先生「われくは動物の肉を食べます。ところで、骨はどうしますか？」

生徒「はい、皿のふちに寄せて置きます」

## 映畫と演藝

### 新映畫物語　やくざの掟（松竹下加茂）

原作　柳川眞一
監督　大曾根辰夫
撮影　片岡　清

牛兵衛……高田浩吉
遠山金四郎……結城一朗
豐之助……井上久榮
お千代……光川京子
番頭忠七……永井柳太郎

同じ友達でも遠山金四郎は眞面目に立返つたが牛兵衛といふのは相變らず町の無頼で得意の唄など流して其の日を送つてゐました、處が此處にまた娘義太夫豐之助といふのがこのやくざに惚れまして牛兵衛もそれをいゝことにこの情夫などにおさまりましたが本當は材木問屋越後屋の娘お千代と戀仲だつたのです、それを知つた金四郎、牛兵衛の堅氣を願つて越後屋を説いて店に奉公させました、それから牛兵衛は生れ變つた如くなり主人の眼鏡に叶ひお千代の婿となるといふ所まで漕ぎつけました、これをきいて面白くないのに番頭の忠七といふよからぬ男、何か落度をと思つてゐましたが折柄表向は料亭大五郎實はならず者の大五郎が昔のつきあひをネタに牛兵衛の處へゆすりに來たのを見つけたのですそして大五郎におだてられた忠七は大五郎の乾分源太を手引に主家の金を盜ませせその罪を牛兵衛に着せやうとしますが一方大五郎は何時か豐之助の處へ別れ話に來た牛兵衛が忘れて行つた煙草入れを手に入れ忠七豐之助を殺しその品を證據に近く奉行に取り立てられやうとする金四郎に渡しました、金四郎と牛兵衛が仲良しである事を知てゐる大五郎はそれをネタに牛兵衛の罪をかくす樣に見せかけ兼ねて計畫中だつた廓建設の許可が得られる奔走させやうとそんなたくらみがあつたのです、大五郎のたくらみを知つた牛兵衛は明日はお千代と晴れの祝言と云ふ夜大五郎を殺して了つたが折悪くいつぞや金四郎から返して貰つた煙草入れを又も落して仕舞ひました、そして祝言の日、牛兵衛か一切を告げて別れようとする時大五郎殺しの犯人が牛兵衛と知つた岡つ引久七が牛兵衛を捕へにやつてきました、穩しく捕へられて行く牛兵衛胸中には、今奉行の榮職につかうとしてゐる金四郎が自分をかばふ爲にその地位さへ失なはふとしてゐるのを知つてすべては金四郎の出世のためと自らやくざは矢張りやくざらしく捕へられて行く潔ぐまい諦めと美しい友情を完ふする喜びとが交錯してゐました（長春座上映中）

皆樣本位の大衆的映畫　帝都キネマ

### 東海道々中双六

日活京都作品、岡山藩に美貌の娘あり名を櫻子といふが、これに想ひを寄せる二人の若者に近江（尾上菊太郎）、比良野（市川百々之助）といふのがある、身一つに思ひは二つ、櫻子止むを得ず二人に當時江戸名題の道場小野塚一傳齋の極意免許を先にうけた者の妻となることを約す、五年後晴れの勝負に比良野は負れた、失望と得戀の二組主従が岡山へ急ぐ途中、道中師五月雨お仙（水之江澄子）が現はれて、櫻子が死んで鬼がつくといつた筋—久見田喬二の監督作品御色は伊丹大作、撮影は井隼英一、新鋭連を並べてかなりの水準に達してゐる畫面である（新京キネマ上映中）

### 雜音

松原千加士、井上尚志兩氏の「アコーヂョンとハーモニカ演奏會」最終夜を聽く、大衆樂器の強味は誰が聞いても容易に理解されることにあつて好評を博してゐたやうであるが、どういふ都合でか曲目が二、三削られるし、松原氏なんかときたらいとも無愛想極まるふくれ面をしてゐたやうに思はれた、いくら映畫のアトラクションとしての演奏會であつても眞面目さだけは失ひたくないものである▲本社提供になる「觀艦式實況」は最終日にも好評で拍手をもつて迎へられてゐる邊りから考へると觀衆の魅力といふことを殊新しく考へ直させられたことである、聊か仲間褒めの感があるが、觀て案外見事に編輯されてあつたのに驚いた次第である▲鐵路總局や滿鐵其他のニユースが此の機會に一般に公開されてくれるやう待望してゐるのである、滿洲にゐて滿洲を知らない人達が案外澤山ゐるそうである

### 今日の銀幕街

▲長春座—十七日まで、ミリアム・ホプキンスの「世界一の金持娘」川崎弘子、高杉早苗の「双心臓」、高田浩吉の「やくざの掟」

▲新京キネマ—十六日まで、ボリス・カアロフの「フランケンシュタイン」、尾上菊太郎、市川百々之助の「東海道々中双六」、瀧口新太郎、花柳小菊の「無情の夢」

▲帝都キネマ—十六日まで、ロイドの「大勝利」ルドルフ・クロインロッチの「怪人マブセ博士」、山路ふみ子の「木曾情話」

日曜　甲午　先勝　收　星宿
九月十五日　舊八月十八日

●一白の人　奮發心を起すも環境に妨げられ意志伸離し　甲と乙と丑が吉

●二黒の人　伸展力盛にして計畫する所前途の望み多し　乙と辛と午が吉

●三碧の人　誠意を盡して人に交り事を謀れば目的成る　庚と癸と丑が吉

●四緑の人　氣運旺盛を極め志望通達し一家繁榮する日　乙と庚と丑が吉

●五黄の人　光明一門に及びて計畫亦大に締成すべき日　乙と壬と癸が吉

●六白の人　一切萬事手控へすれば禍なし又健康に注意　甲と未と庚が吉

●七赤の人　机上の論理は申分なきも實行に移り離き日　未と辛と癸が吉

●八白の人　一家協力の功果揚り和合圓滿の日迷ひは凶　甲と卯と乙が吉

●九紫の人　口先の禍を招き他の同情を失はんとする日　丁と癸と丑が吉

新京一の大衆的サロン
CAFE GRAND
マルビル
吉野町四丁目電話六九三元
十四日開店
開店御披露の爲め
ビール・洋酒類
オール　五十錢
マルビル麗人達の……
スペッシャルサービス

高級冬洋服—シーズン御案内！
英國舶來品及日毛伊丹の和製高級品等を網羅し帝都一流の高級洋服店として取揃へました、かならずや御滿足を得られる事と存じます
是非御用命の程を！
値段の安い實用的既製服豐富に取揃へました
お体にぴつたりお合せ致しますからお誂品と變りなし
是非勤務服としておすゝめ致します
ダイヤ街　電話二二二四番
宮内府御用達
大上洋行洋服部

十四日より開業
内部改造の爲め十日より三日間休業致して居りましたが愈々内部の改造も完成し十四日より開店致します故倍舊の御愛顧の程御願申します
吉野町（銀パレス隣）
不二撞球場
電話二四二四番

住宅街土地讓
場所　慈光胡同　坪數　一五〇坪
曙町四丁目八
幸來洋行
電話六四七三番

定休日變更
來る十五日は新京神社秋季大祭日に付當日け謹而休業致します
●九月十六日第三月曜日は平常通り營業致します
●毎月定休日は第一月曜日第三月曜日
新京日本橋通
中谷時計店
電話三八五四番　六七五九番
秋林洋行新京支店
電話五三〇二番

●廣告の御用は電三三〇〇番へ●

あんま　鍼灸
永樂町三丁目
一陽堂療院
電五八二九番

電話變更
五六二五番
新京
名代の紅家食堂へ
季節向きの鍋料理自慢の（おすし天婦羅）定食は七品付金壹圓
外に御註文の一品料理出前も迅速に運びます
日本橋通（壽司竹横入）
紅家
電話五六二五番

秋物入荷！
清楚の秋に贈る・カッチングとスタイルとに獨特のパリジャン洋裝店へ
帽子別誂承り
東都より招聘せるテーラにて皆樣お好みの儘に御作り致します
祝町三丁目（朝鮮銀行横）
パリジャン洋裝店
電話五五三九番

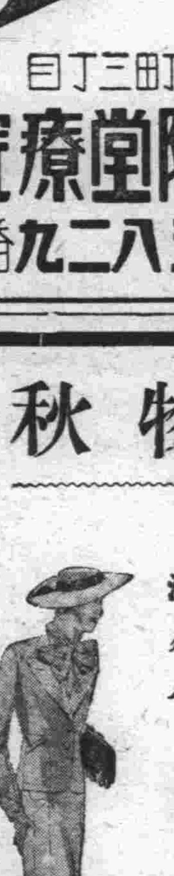

# 間島方面の電信機關

# 買收交渉進捗

## 專問的會議て買收價格協議

日本が特殊權益として多年間島一帶に保有してゐる間島朝鮮間の電氣通信施設並に龍井村、延吉、琿春の通信機關は電電會社が設立されて全滿の電信電話がその一元的統制の下に置かれるに至つてから懸案事項となりかねて滿洲國に於て考慮中であつたが愈々全施設並機關を買收して電々會社の統制下に置くに決し第一回會議が京城朝鮮總督府に於て開催された、即ち朝鮮軍の斡旋で先づ六、七、八、の三日間に亘り總督府遞信局側より井上局長以下經理、庶務各課長電々會社側より井上總務部長松尾企劃課長藤澤囑託等滿洲國より交通部荒木郵務科長出席師團オブザーバーとして陸軍省より田山少佐、參謀本部中村中佐、關東軍より福榮中佐、櫻井少佐等出席して下打合會議を開催して細目的交渉を進め九、十兩日の本會議で愈よ買收の大綱を決定會議を終つたが買收價格等に就き專問的會議が更に電々會社、總督府遞信局間に近く開催さるゝに決定した

## 滿洲採金會社

## 年産五百貫

滿洲採金會社は現在佳木斯、琿春の二鑛區に於て稼行する外十五ヶ所の委託下請金鑛を有し本年度の採金額は夏季最盛期には平均（月五十貫）約五十萬圓に達し黑河方面三十五貫佳木斯十五貫琿春二十三日貫の稼行を行つてゐる斯くて年額五百貫産出は可能とされてゐる

## 日本毛織會社

## 新京ビル建設

日本毛織株式會社では拓けゆく滿洲國に新たな地盤を獲得すべく先づ國都新京に大ビルデングの建設を目論んでゐたが、この程愈々延二千五百坪地下一階地上四階のものを高岡組の請負で着手すべく目下詳細について高岡組內田同氏は會社側と打ち合はせ中であるが、請負金額は社宅等を合し五十萬圓を突破するだらうと云はれてゐる、當初會社側は地下一階地上三階のものにする計畫で本年七百項略プランのみを提供しこれに基いて設計施工を一括する競爭入札を大林組、淸水組、藤田組高岡組の四社指名をもつて行つた結果が高岡組の獲得する所となつたもので其後會社側では更らに一階を擴張して四階建とする事に決したため今回契約の更改となつた內地での一流組と堂々覇を爭つて一歩も讓らぬ同組の活躍は注目に値ひする

## 新京滿人商號考

（九）

### 吉野町の巻　その二

吉野町を東から四丁目にはいると—

△同興合記

といふ皮貨店がある、これから寒くはなるし、大いに毛皮を飾り立てゝゐる、尤も夏の暑い最中でも毛皮は出してあるやうだが…

△寶泰興

これは百貨店と銘を打つてある、筆者は同店を訪れたことがあるが仲々シヤレたハンケチなどを並べてあつた

△會通盛茶葉莊

これは新京でも大きな食料品の問屋である、日本の明治ミルクなども扱つてゐる「茶葉莊」とは風流味のある名前だと思ふ

△公合號

これは絹布屋、商號としては平凡

△天合旅館

あまり大きくはない

△恒順昌

これは皮貨店、落ち着きのある商號

南側には

△集升齋鞋帽店

この名はいい

△同濟新南貨店

これは平凡の部であらう

△小樂天記

これは小さな飯屋である、小さいなりにいい名だと思ふ

△裕和利藥店

いかに藥九層倍とはいへ慾張りすぎた名ではあるまいか

△興華池

風呂屋にしてはうれしくなるやうな名だ

お次は有名な

△寶賓樓

である、吉野町は一應これで終らう

## 銑鐵次期建値

## 五十錢引下

【東京國通】次期（十月から十二月）銑鐵建値に關して銑鐵共販會社と日鐵との間に夫々交渉が進められてゐるが鋼材市價の値下りに鑑み現行建値キロトン四十八圓を五十錢引下げて四十七圓五十錢とすることに意見一致し來週中に正式建値決定を行ふであらうが、右兩者の次期銑鐵供給數量は日本製鐵十萬一千三百トン、銑鐵共販（滿洲銑鐵）五萬五千トン及び輸入銑鐵十三萬三千七百トン、合計二十九萬トンである、尚右の如く製鋼用銑建値が五十錢値下けの四十七圓五十錢と決定すれば現行鑄物用建値は四十七圓五十錢であるから銑鐵建値は一方建てとなる譯である

## 日滿カルク工業

# 本格的活動へ

## 箕作博士技術顧問に

滿洲で無盡藏に生産される高粱を原料としカルテックス或は醸造材料の製造販賣を始めてゐる大阪市日滿カルク工業所については其の後製品の將來性に多大の期待をかける理學博士箕作新六氏が技術顧問として參劃し同時に匿名組合をもつて大阪市東淀川區國次町に朝日化學工業所を創立してこれに合し箕作氏の研究と相よつて工場設備を完成し原料地たる滿洲にも所員を派遣して原料供給に緊密な連絡を取つてゐるこれで愈々製造販賣に本格的に乘り出すわけであるがその目標は工場學住宅方面に置く由である

## 一月以降

## 麥酒消費量

### 九十二萬餘石

【東京國通】本年度八月中のビール消費量は前年同期に比し八千餘の減少だが一月以降累計では九十二萬四千餘石で前年度同期に比し五萬一千餘石の增加を示してゐる九月以降の需要順調なる限り一月以降累計は百萬石を突破するであらうと見られる

## 燐寸輸出組合

## 近く成立

【神戸國通】昨年五月以來生産者輸出業者間で紛料を續けてゐた日本燐寸輸出組合の設立問題は最近漸く工業組合の內紛が終局を見たのと海外輸出狀勢の變化とにより關係輸出業者間に組合設立の要を痛切に感ぜしめるに至り、發起人間で種々協議の結果遲くも十月上旬には創立總會開催の運びとなる模樣である

## 明年度産

## 糖供給量

### 千五百萬ピクル

【東京國通】日本糖業聯合會では十二日産糖協定委員會を開き來年度産糖供給數量を一千五百萬ピクルとする事に決定した右は本年度供給數量一千三百五十萬ピクルに比すれば百五十萬ピクルの增加となる

數量の內譯は（單位萬ピクル）

第一種糖　二一〇
第二種糖　六八〇
白糖　二一〇
精製糖　四〇〇

である

## 八月中の

## 對滿支貿易

【東京國通】大藏省發表＝八月中に於ける對滿洲國、關東州、中華民國及び香港貿易概算調べ（單位千圓）

輸出　五〇、三七三
輸入　二〇、五三〇
計　七〇、九〇四

八月中に於ける本邦對滿洲國關東州、中華民國、香港貿易は右の如く前年同期に比し顯著なる增減を示さず即ち輸出は九分九厘の減少、輸入は六分四厘の減少となり、而して一月以降の出超額は一億九千八百四十八萬四千圓となり前年同期に比し六千三百十萬六千圓の增加となつてゐる

## 小林東電社長

## 歐米視察の途に向ふ

【東京國通】東電社長小林一三氏は歐米各國工業界視察、外債借替準備の目的で十三日午後三時橫濱發淺間丸で渡米した

## 讀書の秋に

## 賑はふ圖書館

讀書の秋となり滿鐵新京圖書館は毎日讀書子の氾濫であるが八月中の同圖書館の閲覽人員を見ると一萬四千九十八人、閲覽冊數が一萬九百六十八册一日平均百九十五人、三百六十六册の書籍を讀んでゐる、うち最も多いのは社外四千二百十八名、次が學生生徒六百七十八、滿鐵社員が三百八十八、兒童三百六十四、婦人百九十六名の順序である、なほこの他に新聞の閲覽人員が五千三十二人、雜誌四千六百四十名に上つてゐる

## 土建ニュース

▲決定工事　●新京鐵路局
敎化電氣段事務所其他工事
落札一萬四千百八十圓　京城土木
一四、九八〇、〇〇　吉川組
一五、四〇〇、〇〇　西本組
一六、三〇〇、〇〇　三田組
一九、三〇〇、〇〇　淸水組

▲新京飛行場南部碎石車道假設其他工事　●新京地方事務所
單獨一千五百七十三圓五十五錢　長谷川坂本組

▲大石橋機關區煖房機關室增改築其の他工事　●滿鐵々道事務所
落札二千八百五十圓　今井組
二、八四〇、〇〇　柿崎組
二、九三五、〇〇　井上組
三、六八〇、〇〇　福井高梨組

▲渾河驛增築工事　●奉天鐵道事務所
決定工事
落札一千五百五十圓　後藤組

▲姚陳間二三二K號溝橋改築工事
特命　一千四百二十六圓二十九錢　日滿土木
一、七三〇、〇〇　奉鐵土木
一、七九九、〇〇　日本工業
一、八〇〇、〇〇　松村組
草場組

▲下南間袖石垣其他水害復舊工事
單獨示談　四千二百八十圓七十五錢

▲郭家間各所切擴工事
落札三千二百圓　森本組
飛島組
田中鶴組
池內市川組
上木組

▲秘木莊驛本家增築工事
落札五千三百八十圓　水間組
池內市川組
草場組
●奉天鐵道事務所　中森組

▲鐵嶺平頂堡間四六九K五〇〇附近線路改良工事
落札七千二百八十五圓　岡組
間組
厚溫組
松本組
榊谷組

▲新京驛滿人指定宿泊所新築其他工事
落札一萬九千二百圓　村松組

▲本姚間制水堤並護岸其他水害復舊工事（單）
落札三千八百五十圓

▲新京驛構內配電所新築工事（單）
落札一萬四千三百六〇圓　榊谷組

▲慶興橋桁製作工事　●建設局新京建設處
落札十四萬八千九百圓　橫河橋梁
日本橋梁
川崎造船
播磨造船
淺野造船
汽車會社

▲朝陽鎭輝南―間橋梁架設工事　●建設局奉天建設處
落札二萬九千三百八十圓　吉川組

▲松樹萬家嶺間一三五K附近綏和曲線操縱工事　●滿鐵鐵道事務所
落札一萬八千八百二〇圓　松浦組
鈴木組
長谷川工務所
日本工業
一八、九五〇、〇〇　井上組
一九、六三〇、〇〇　志岐組
一九、七八〇、〇〇　三田組
二一、〇〇〇、〇〇　森本組

▲分水他山間二五四K七二四以上溫家溝河橋梁改築其の他工事
落札七千五百三十圓　志岐組
八、八八〇、〇〇　倚厚溫組
八、七五〇、〇〇　松浦組
八、九〇〇、〇〇　錢高組

▲營口第三埠頭貨物倉庫新設工事　●滿鐵鐵道事務所
落札三萬六千三百圓　日本工業
三七、四〇〇、〇〇　福井高組
四三、五一〇、〇〇　梨組戶田組
四五、八〇〇、〇〇　錢高組
四九、九〇〇、〇〇　吉川組

▲眞金町白金町廣共立三五戶內部改造及修繕工事　●滿鐵工事事務所
落札一萬四千九百九十圓　石井組
一五、七五〇、〇〇　池內市川組
一六、〇〇〇、〇〇　草場組

▲大連分院病室模樣替工事　●關東軍
落札八百圓　辻組
伊賀原組

▲寬城子道路暗渠築造工事　●新京特別市公署
豫告工事
入札九月十四日十時

▲東安屯堤防築造工事　●國道建設局
入札期日　九月十六日十時

▲營石―土們子間道路築造工事

▲二等國道磐石樺甸縣暗渠築造工事
入札期日　九月十四日十時

▲關門土們子―杜荒子間道路築造工事
入札期日　九月十七日十一時

▲安衛側溝築造工事
入札期日　九月十四日十時

●新京地方事務所
▲新京關東軍倉庫支廠新築に件ふ給水管連絡工事
▲新京驛構內改築に伴ふ通信施設移轉改築其他工事
▲范家屯丙種（南向）社宅二戶新築工事
入札期日　九月十七日九時

●關東州廳
▲大連警務支署官舍新築工事
九月十七日十一時

## 長亭

松岡君も總裁になると大層自重してゐるやうで沈默こゝに二旬社內漸く不滿ありと傳へられたが、やつとその小手初め的な若干の首腦部異動が報ぜられた▲すなはち硬骨中西の總務部長としての登場、偉豪土肥の上海詰め、宮澤撫順の地方部長登用等である、このうち宮澤を筆者は知らないが、土肥中西は年來の知友、土肥とは十日程も前滿鐵本社で會ひゴルフ談等を聞いて來たものだ願はくばひとつあざやかなのを南京邊りまでぶつとばして貰ひたい▲中西とは先月だつたか新京特別市公署で會つた又先日は彼みすぼらしい黑い洋服を着て大連の街を歩いてゐるのを見た、好漢大いに自重せよである、尤も敏憲君十二貫あるかどうか▲花谷中佐歸り來つて資本家イデオロギーを鋭く刺す向後に期待する▲「風寒く街の祭りもふるへつゝ」

外科性病　大森醫院　梅枝町三丁目　電·四七四三

珈琲と洋酒　紅ばら茶房　曙町四丁目（十一）　電五三四八番

# 商況欄

（九月十四日前場）

### 海外經濟電報

倫敦銀塊　二九片一六分九
同先限　二九片八分五
紐育銀塊　六五仙八分三
孟買銀塊　六七留比八分三
米英爲替　四弗九四仙八分一
米日爲替　二九弗〇七仙
米支爲替　三八弗三八仙
スチール　四六弗八分五
アナコンダ　二一弗〇〇
英日爲替　一志二片四分九
英支爲替　一六弗八分七
英米爲替　四弗九四仙八分一
印日爲替　七八留比四分一

▲米棉
現物　一〇仙七五
十月限　一〇仙四二
十二月限　一〇仙四七
一月限　一〇仙五〇
三月限　一〇仙五五
五月限　一〇仙六二
七月限　一〇仙六七

▲印棉
ブローチ　一九八留比
オームラ　一七九留比
ベンゴール　一三五留比

▲市俄古小麥
九月限　九三仙〇〇
十二月限　九三仙八分一
一月限　九四仙八分一

▲カルカツタ麻袋
當筋　二三留比八分七
鑛筋　二一留比一六分七

### 金銀市況

●上海標金
昨引　[illegible]
本寄　[illegible]
歩　[illegible]

●大連金鈔票　‖

### 爲替相場

▲上海爲替
▲日本向
第一回賣買　一三一、五〇　一三一、〇〇
第二回賣買　‖
第三回賣買　‖
第四回賣買　‖

▲倫敦向
第一回賣買　一志六片一六分九　二分一
第二回賣買　‖
第三回賣買　‖

▲紐育向
第一回賣買　三八弗一六分一　一六分三
第二回賣買　‖
第三回賣買　‖

▲大連爲替
▲上海向
九七、五〇　九七、五〇
九七、三〇
九七、〇〇
九七、三五

▲營口向
九八、二〇　九八、〇五
九八、〇五　九八、一五
九七、九〇
九八、〇〇

▲阪神日米爲替
第一回賣買　二九弗　一六分一　八分一

▲阪神日英爲替
第一回賣買　一志二片　八分一　一六分三

### 株式相場

▲大阪株式（短期）
| | 寄 | 引 |
|---|---|---|
| 大新 | 八八、六〇 | 八八、八〇 |
| 鐘新 | 一三三、〇〇 | 一三二、九〇 |
| 東新 | 一四六、一〇 | 一四六、三〇 |
| 日產 | 七八、六〇 | 七八、三〇 |

▲大連株式（短期）
| | 寄 | 引 |
|---|---|---|
| 五品 | [illegible] | ― |
| 豆鈔 | [illegible] | ― |
| 鈔新 | [illegible] | ― |
| 東新 | [illegible] | ― |
| 鐘新 | [illegible] | ― |
| 滿鐵 | [illegible] | ― |
| 二新 | [illegible] | ― |
| 日產 | [illegible] | ― |
| 鐘新 | [illegible] | ― |

▲奉天株式（短期）
| | 寄 | 引 |
|---|---|---|
| 滿取 | 二二、四〇 | 二二、四〇 |
| 東新 | 一四五、三〇 | 一四六、二〇 |
| 大新 | 八八、〇〇 | 八八、七〇 |
| 日產 | 七八、一〇 | 七八、五〇 |
| 五品 | ― | 一七、一〇 |

●大連鈔票銀大洋
寄付　現物
引
出來高
九月廿八日限　寄付　十月十三日限
出來高
歩
不申來

●大連鈔票銀大洋
現物　二三、一〇　二四、一〇
出來高

●奉天國幣金票
現物　一〇〇、〇〇　一〇〇、〇〇
九月廿八日限　一〇一、〇〇
寄
引
出來高

●奉天國幣鈔票
現物　一三四、六五　一三四、〇〇
九月十三日限
寄
引
出來高

●哈爾濱國幣金票
現物　一〇〇、〇〇　一〇〇、〇〇
九月十二日限　九月廿七日限
寄　一〇〇、〇〇　一〇〇、〇〇
引　一〇〇、〇〇　一〇〇、〇〇
出來高

●安東國幣金票
現物　一〇〇、〇〇
九月廿八日限　十月十三日限
本寄
引
出來高　不申

### 新京取引所市況

（九月十四日前場）

●大豆
現物（一石値段）
定期（混合百斤値段）　寄　引　出來高
現物　―　―
九月限　―　―
十月限　―　―
十一月限　三、一八　三、二〇　八四車
十二月限　―　―
一月限　―　―

●高粱
現物　二、六〇
九月限　二、三五　一メ　二車
十三日限
二十八日限

●鈔票對金票
十三日限
二十八日限

●國幣對鈔票
寄　一三三、六　一三三、七
引
出來高

●錢鈔
寄　七五、〇五　七五、一〇
引
出來高

國幣對金票
鈔票對金票
國幣對鈔票
現大洋對鈔票

### 特產市況

●大連大豆
袋込　四、〇六　四、〇七
九月限
十月限
十一月限
十二月限
一月限

●同　豆粕
現物
九月限
十月限
十一月限
十二月限
一月限

●同　豆油
現物
九月限
十月限
十一月限
十二月限
一月限

●哈爾賓大豆
九月限
十月限
十一月限
出來高

●同　小麥
九月限
十月限
十一月限
出來高

▲神戸豆粕
九月限
十月限
十一月限
十二月限
一月限
二月限

▲大阪人絹
當限
先限

▲大阪棉花
九月限
十月限
十一月限
十二月限
一月限
二月限
三月限

▲大阪棉糸　寄　付
九月限
十月限
十一月限
十二月限
一月限
二月限

### 商品市況

東新
鐘新
滿鐵
二新
電甲
同乙
東拓
滿興
東亞
優先
滿毛
日晉

奉祝

御祭禮の佳日！

秋に相應しい

紅葉の宴

是非御來店を！

十四・五兩日　御神酒進呈

ダイヤ街

バー東京

電五八七〇番

市の眞中にあつて閑靜で居心地よい代表的ホテル

大連市常盤橋

天滿屋ホテル

代表電話（2）七一五五番

特等バス付　¥5.00
同　¥4.50
一等　¥4.00
二等　¥3.00

●廣告の御用は電三三〇〇番へ●

錦食堂自慢の「ブタ饅頭」

例年通本日から始まました

多少に不拘御下命下さいませ

御料理　錦食堂

吉野町二ノ三

電話二九一六番

返品自由　返金

世帶道具の加藤陶器店

電話四八三八番
電話六五八三番

ヒスイ　寶石　裝身具

新京ダイヤ街

寶山洋行

電話四九六〇番

移店御知らせ

左記へ移店致しました從前通御愛顧の程御願ひ申上ます

時計・蓄音器・貴金屬品

修理は特に念入

期日は確實、迅速モツトー

日本橋通　滿電バス停留場向へ

時計と眼鏡の店　大正堂時計店

電話六六五八番

貸店舖

（市內目拔の場所）

間口四間・奥行四間

御希望の方は

電話六六三七番へ

住宅貸家

一、二階八疊四疊、十疊、八疊、八疊四疊半、便所廊下

一、一階六疊四疊半炊事場、六疊、炊事場、便所浴室

各室共壁間仕切ドアー錠付、全部一棟貸付、貸月二〇〇、〇〇

市內富士町五丁目六　電話三三二三番

田原

讓家屋付土地

新發屯商店街目拔の場所家屋付土地一件賣渡度し

御望の方は　電話六一八六番

貸事務所

電話　住居　設備一切付

御希望の方はなるべく御來談を乞ふ

新京ビル　二階　六號室

電六二五一番ノ六

募集サービス孃

十四才より廿才まで十五名至急本人來談午後一時より四時まで

日本橋通廿九

日之出屋食堂部

給仕募集

高等小學校卒業程度年齢十四才ヨリ十七才迄、履歴書持參本人來談

面會時間午前十時ヨリ午後四時迄

新京特別市大同大街三〇一號康德會館

三菱商事株式會社

新京出張所

社員募集

營業部員經驗あり市內に身元保證人ある者履歴書本人持參

新京大馬路四九

哈爾賓日日支局

新京通信社

新京キネマ　電話二〇六八番

十三日より　新京神社大祭特別興行

東海道中双六　主演　尾上菊太郎　水之江澄子

無情の夢　主演　瀧口新太郎　花柳小菊

フランケンシユタイン　ボリスカアロフ主演

長春座　電話三、三四番

十二日より六日間　封切

新田トーキー　清水宏作品　双心臟　川崎弘子　桑野通子　高杉早苗　上原謙

帝都作品サウンド　やくざの掟　高田浩吉　光川京子

RKOラヂオ映畫作品　世界一の金持娘　主演　ミリアムホプキンス　ジヨエルマツクリー　フエイ

南部キネマ

料金階下一圓　終り十一時十分

| | 第一回 | 第二回 | 第三回 |
|---|---|---|---|
| 木曾情話 | | 1.15 | 6.15 |
| 博士ブゼマ | | 2.40 | 7.40 |
| ロイドの大勝利 | 11.30 | 4.30 | 9.30 |

十四日午前十一時半開映　三日より四日間

新京劇社

# 新京日日新聞

朝刊

【本紙朝夕刊十二頁】

本紙定價 一部五錢 一ケ月壹圓 郵税一ケ月拾五錢
廣告料金 普通一行壹圓五拾錢 特別一行貳圓五拾錢
發行所 新京永樂町四ノ一 新京日日新聞社 電話（編輯部專用三二〇五 營業部專用三三〇〇）
發行人 十河榮忠
編輯人 松本勇
印刷人 水館門之介


滿洲 千福 高級清酒 防腐劑ヲ含マズ

# 全滿の秋空に響く 慶祝のどよめき

## 軍樂隊放送局も出動する 特別市の記念祝典

## 新京の記念行事

今十五日は日本が滿洲國を承認して第三周年の記念日に當るので、滿洲國中央部は勿論、全國各官所各都市から全國各學校に至るまで記念の催しあることは屢報の通りであるが新京に於ける特別市主催の記念式典は、本日午前九時より大同廣場に於て一般官民及招待者、學生兒童等約三萬餘參集の上、左の通りに開催されることゝなつた

一、開會之辭（董處長）
一、國旗掲揚（軍樂隊奏樂）
一、國歌合唱
一、詔書捧讀（新京特別市長）
一、式辭（新京特別市長）
一、來賓祝辭（國務總理大臣、外交部大臣、總領事協和會々長）
一、感謝狀捧呈（于荊山氏市民代表）
一、萬歳三唱
一、閉會之辭（董處長）

尙當日は滿洲國より軍樂隊出動し花火を打上げ、新京放送局よりはラヂオによつて式典實況を會場より中繼全滿に放送する筈である

## 一德一心を強調する 日滿交驩放送 今夕六時兩國首相の挨拶

承認三周年の歴史的記念日を迎へ電波を通じて日滿兩國一德一心の不可分關係を强調するため十五日夜次の如く日滿交驩放送が行はれる

▲新京から全日滿中繼 午後六時三十分から十五分間
（1）君が代
（2）挨拶「承認三周年記念日に當りて」 張國務總理 松本秘書官通譯

▲東京から全日滿中繼午後六時四十五分から十五分間
（1）滿洲國々歌
（2）挨拶 岡田總理大臣 宮越外語教授通譯

なほこれに引續いて同七時から慶祝記念演藝放送が行はれる

## 協和會主催 學生雄辯大會

滿洲國協和會主催の新京地方學生雄辯大會は十五日午後一時から新京戲院で行はれるが大會順序は次の通りである

一、開會之辭
二、挨拶 河谷組織處長
三、辯論 十五代表
四、特別講演 國民の覺悟 曲委員
五、審査發表並講評
六、賞品授與
七、閉會の辭

## ラヂオ塔も 今日から放送

既報の如く新京電々會社より特別市に寄贈した市内十ケ所のラヂオ塔も愈々設置を終つたので十五日の承認記念日を期して一齊に放送を開始することになつたが特別市では王道教育の民衆機關としてその效果に對し大いに期待してゐる

## 承認の日を偲ぶ

大同元年のけふ滿洲國々務院に於ける日滿議定書調印式の歴史的寫眞（向つて（右）鄭前總理と（左）故武藤元帥）

## 台覽の光榮に浴した 恭錄詔書競書大會の秀作

滿洲國協和會では承認三周年記念事業の一つとして全國小中學校生徒の恭錄詔書競書大會を行つたが全國から集つた作品は約百點に達し、そのうち八十點を選び十三日審査會で嚴選の結果小學生三點、中學生三點合計六點を當選作として選定した、右當選六點は畏くも十四日午後宮廷府において御覽に供したが、皇帝陛下には小國民が赤誠籠めて書き上げた筆蹟に痛く御感心遊ばされたと拜察する、なほ御覽の光榮に浴した當選者は次の六名である

▲中等學校の分
一等 北滿特別區立工業學校二年生 邊維良（一九）
二等 新京特別市立女子初級中學校二年生 孫るん（一六）
三等 奉天省立師範學校二年生 劉彦青（一九）

▲小學校の分
一等 龍江省立チチハル師範學校第一附屬小學校高級二年生 劉德盛（一四）
二等 安東省鳳城縣立七聖嗣女子兩級小學校五年生 于營坤（一二）
三等 ハルビン特別市立南馬路兩級小學校五年生 李動（一三）

## 佳日を迎えて 日滿婦人の握手 滿洲國代表から感謝狀贈る

滿洲國々防婦人會副會長孫財政部大臣夫人、同德憲兵司令官夫人、副本部長劉中銀理事夫人の三代表は十四日正午新京婦人團體聯盟代表川村總領事夫人等と大和ホテルに會合左の如き感謝狀を提出し川村夫人を通じて全日本婦人の建國以來の心からの協力に對し感謝すると共に滿洲國婦人の決意を述べるところがあつた

承認三周年記念日に當り大日本婦人界へ御挨拶

茲に承認三周年記念日を迎ふるに當り弊會は貴會を通じ盟邦大日本帝國の婦人界諸婦に一言御挨拶申上度と思ひます惟ふに弊國建國以前は舊軍閥の苛政と匪害の爲に人民は安居して業を營むことも出來ない有樣でありましたその上ソ聯の赤禍に民情は混屯としてその歸趨を知らず人に生れ合したことさへ恨とする樣な狀態であつたのであります

然るに一度滿洲事變により貴國の絶大なる後援の手に救はれ次で一氣呵成に王道の樂國に深甚なる御指導と御鞭撻を賜りたることに依つて今日の和平樂土を示現するに至つたのであります

この間貴國上下一致の御支援に對し三跪九拜するも猶足らざるところと恐懼に堪へざる次第であります

この貴い救ひの手に徒らに縋るは我等の本意とせざる所でありまして一年より二年、二年より三年と國民婦女子はこの御恩にそむかざるやう立國方針に邁進する覺悟であります

拙言以つて大日本婦人界の諸賢へ厚く御禮申上ます

滿洲帝國國防婦女會

## 承認三周年記念日を迎えて

## “三年前と思ひ比べ 誠に感慨無量”

### ―南駐滿全權大使の感想―

南駐滿全權大使は十五日滿洲國承認第三周年記念日を迎へ左の如き感想を述べた

極東平和の大局に鑑み我日本帝國が幾多の困難を排し敢然滿洲國を承認してより正に滿三年を經過した、想起すれば當時滿洲國は建國日尙淺く到るところに匪賊の跳梁あり、庶政緒に就いたのみであつて國内の情勢混頓たるものあるを免れなかつたのであるが三年後の今日、本使は國都新京の地に在りて日の邊り躍進する滿洲帝國の雄々しき姿を眺め誠に感慨無量なるものがある、云ふまでもなく丁度三年前の今日鄭總理と我武藤大使との間に調印せられた日滿議定書は日滿兩國の特殊不可分關係の大原則を永遠に規定するものである、建國以來滿洲國の目覺ましき發展振は世界史上に類例を認めざるところであるが、是一に日滿兩國民が日滿議定書の精神により相協力、携せる結果であつて今や滿洲國の國礎固きを加ふると共に日滿不可分關係の益々緊密なるものあるは兩國民の深く誇とすべきところである、翼贊本使着任以來僅かに八ケ月餘の間に於る特に顯著なる事績のみに就て云ふも去る四月には畏くも滿洲國皇帝陛下には親しく日本を御訪問我皇室と御交驩遊ばされて日滿不可分關係につき御躬を範を四千萬國民に垂れさせ給ひ兩國民の精神的融合理解一段と深きを加へたのであるが、更に七月には日滿經濟共同委員會設置され日滿兩國民の實生活に於て所謂有無相通じ共存共榮の實を擧ぐる上に重大なる役割を演ずることゝなつたのであつて日滿議定書の精神は絶えず、日滿關係の發展を律し來てたのである、滿洲國に於ては最近省制の改革を始め、中央及び地方行財政制度法律司法制度等諸般の制度文物着々として改善せられ近代的國家の面目躍如たるものがあるが本年三月には多年ソ國が北滿に於て享有せる北鐵に關する利權を買收し國力の充實亦顯著なるものがあり從て世界各國の滿洲國に對する認識漸次高まりつゝあるのは決して偶然ではない而して滿洲國內諸制度の改善されつゝある事實に鑑み日本は去る八月滿洲國に於て享有する治外法權の撤廢及南滿洲鐵道附屬地內に於る行政權の調整乃至移讓に關する方針を確定して之を中外に闡明し以て獨立國としての滿洲國の發展に貢獻せんとする日本の決意を表明したのであつた、斯くして新興滿洲國の健全なる發達と共に日滿議定書の趣旨が着々實現さるゝのみならず日本の聯盟脫退に際して賜りたる御詔勅の精神を發揮し得ることは我々日本國民の誇とし滿足とするところである

## 友邦の援助に對し 樂土完成を期す

國務總理大臣 張景惠

友邦日本が世界の妖雲を排し斷乎我國の獨立を承認し、東洋平和の礎石を確立して以來早くも既に三載、この輝かしい記念日を迎へ當時を顧みて洵に感慨の切なるものがある

顧るに當時は未だ建國日尙淺く內には治安攪亂の不逞份子各地に蟠踞し且つ舊軍閥の餘孽いたるところに殘存し、撥亂反正の建業の達成は決して容易ならざるものがあつた、而して外、列國は我國の崇高なる建國精神を毫も理解せず三千萬同胞の熱意を無視して甚しき認識不足を繰り返してゐた、列國のかかる倒錯觀念と友邦日本信念とは全く相容れず遂に敢然として國際聯盟を脫退し、我が國の健全なる發達の爲に骨肉的援助を示されたのである、この承認の事實こそ我國に起死回生の一轉期を與へたものである我國はこの友邦の仗義盡力により丕基を奠定し、日滿兩國の王道的國際關係は美はしく結ばれ協力一致以て治安の維持内政の充實、經濟建設に精進した結果、創業三年にして王道樂土は着々として建設せられ民は鼓腹拚舞し安居樂業を謳歌しつゝある、これが爲列國の斜視と認識不足とは漸次是正され昨年五月サルバアドルは我國を承認するに至つた、又隣邦支那も亦我と幾次善隣關係を設定せんとする氣運に向ひつゝあることは東洋平和の爲欣快に堪へない、かかる事態の好轉は偏に建國以來終始渝らざる友邦日本の官民一致の援助の賜であつて我國民の衷心より感激措く能はざるところである我國民はこの意義深き日に當り、深くこの友邦の熱誠に感謝するとともによく宇內の大勢を洞察し建國の精神を擴充し友邦日本と一德一心以て道義國家建設に邁進することはこれ友邦日本に酬ゆる所以である古人も創業は易く守成は難しと、我國民たるものよく皇帝陛下の聖旨を奉體し上下一致東方道德の眞義を發揚し以て樂土の完成を期し以て人類の福祉に貢獻し我滿洲國出現の意義を明徴ならしむべきである

## 溥傑、潤麒兩氏着京

溥傑、潤麒兩氏は十四日午後二時着列車にて無事着京した（寫眞は向つて左溥傑氏、右潤麒氏）

## 滿人少年少女團員 傷病兵を慰問 國防婦女會員と衛戍病院へ

新京婦人團体聯盟 康德二年九月十五日

友邦建設のため遙々滿洲の天地に活躍し偉業半ばに倒れて今は衛戍病院で靜かな生活を送つてゐる白衣の勇士に滿人少年少女の心からの感謝が捧げられる――十五日大同廣場で擧行される市民慶祝大會の式典終了後滿洲國國防婦女會永田、中溝、潘、傅、黄の五代表は新京忠靈塔廣場に參集した少年少女團を引率して衛戍病院に傷病兵を訪ひ慰問と感謝を籠めた花束を小さい手によつて贈呈する事となつた

## 南軍司令官 關東局新廳舍巡視

南關東軍司令官は十四日午前十一時より新裝成れる關東局分館、關東憲兵隊司令部の新廳舍を巡視する所あり終つて關東局會議室に兩廳員全部を集め一場の訓示をなし之に對し大野總長代表として司令官に答辭を述べ正十二時退出司令官邸に入つた

## 協和會中央事務局次長 平島敏夫氏決定

協和會中央事務局次長に就任決定を見た宮崎縣選出代議士平島敏夫氏は來る廿日頃着任の筈であるが平島氏の着任により現次長阪谷希一氏は協和會專任委員となる豫定である

## 吉林行觀光團 都合で中止

ツーリストビユーロー主催の吉林ゆき觀光團募集は二十二日行はれる豫定であつたが都合によつて取消しとなつた

## 承認三周年 記念感想

國務院總務廳長 長岡隆一郎

承認茲に三周年建業の跡を顧みて感慨轉々切なり、惟ふに當時我滿洲建國の新事態を繞る國際狀勢は恐惶不安の絶頂にあり、我滿洲國の運命亦絶大なる危機に直面せり、友邦日本帝國は其時に於て敢然國際聯盟を脫退し堂々正義の主張を掲げて我滿洲國を承認せり、群疑を排し一切を犧牲として日本か我に與へたる承認こそは實に、我滿洲國獨立の絶對不可侵なる保障にして茲に於て我國は暗黑不安の極底より一轉して新生の榮光に輝く東亞の一獨立國家として目覺ましき發展の第一歩を踏出せり、爾來三年滿洲國は友邦日本朝野の支援と擧國一致の努力に依り凡ゆる困難を克服し、各般の建設を進め着々として共榮理想に邁進し、歐米就中西歐諸先進國が逆轉して憬悩不安に悶へつゝある今日、國運隆々として旭日の昇るが如く光明燿く安居樂業の天地と化せり、これ皆に友邦日本が進んで我國の獨立を承認し爾來全力を傾倒して我建國の聖業を協助せる結果にして吾人の衷心、感激措く能はざるところなり、今や我滿洲國は帝制を實施して萬代不易の國礎を確立し、諸民を刷新して民生日と共に向上しつゝあり、とは言へ尙、改善充實すべき事項尠なからず眞の王道樂土の實現せんが爲には更に一層の努力を要す希くは我國民は上下一心協力、此意義深き承認三周年紀念を迎へるに當り多難なりし過去三年の歴史を回想し更に光輝ある我國家民族の將來を念ひ深く自ら誡め友邦日本の長を採りて我足らざるを補ひ眞の實力を養成し以て日滿兩國民一心一德の聖旨に應へ王道樂土實現延ひては東洋平和確立の重大使命達成に向ひ直往邁進せんことを望む

## 承認第三周年紀念日に於ける外交部大臣の聲明

本日日本國の我國承認三周年記念日を迎ふるに當り過去一年間に於ける我國內外進運の跡を一瞥するも徒爾ならざるべし即ち國內に於ては封建的なりし舊省制度か廢止され之に代ふるに中央集權的新省制度が實施され更に本年五月には內閣並政府首腦部人事に一大刷新行はれ民心爲に新なる一方日本國軍の援助により匪賊日を追て減少し治安の確立顯著となれり國際的には本年三月日本國政府の援助に依り蘇聯邦との間に北鐵に於て蘇聯邦の有せし權利讓渡に關する協定を締結したり右に依り蘇聯邦か當國を承認せるのみならず最近蘇聯邦系從業員の退去完了と共に當國の中央部を貫き日滿合作による建國精神と合致し難き勢力を北滿より一掃することを得たるは偏に日滿議定書の精神に依り日本國が我國を援助したる結果たり本年四月我　皇帝陛下が日本國を訪問せられ日本　天皇陛下と御懇談あらせられ日本國上下の熱誠なる歡迎を受けられたるは我國官民の齊しく感銘に堪へざる所にして御歸還後詔書を換發せられ衆庶に對し日本　天皇陛下と精神一體の如く友邦と一德一心以て兩國永久の基礎を奠定し東方道德の眞義を發揚すべき旨御訓諭あり之に依り日滿兩國の緊密不可分なる關係は萬代搖ぎなきに至り日滿議定書の相互倚存の精神は益々確固不拔となれる次第なり次に特筆すべきは七月中締結されたる日滿經濟共同委員會の設立にして同委員會の設立に依り兩國の經濟關係は一層緊密の度を加ふるに至れり更に日本國は我國の完成を助成する爲本年八月九日當國內に於て日本國の有する治外法權の撤廢並南滿洲鐵道附屬地に於て有する行政權の調整乃至移讓に關する方針を決定し其旨中外に發表せるは是又日滿議定書に依る日滿不可分の緊密關係に依るものとして我國朝野の感謝に堪へざる所なり

我國は更に日滿議定書の精神に基き蘇聯邦、外蒙、中華民國等の隣接國との親善關係を進め東洋永遠の平和を確保せんとする堅き決心の下に不斷の努力を傾注し居る所にして近き將來に於て必ずや其目的を達成し以て日本國が日滿議定書に依り吾國を承認せるの深甚なる恩顧に酬ひ得べきを信じて疑はざる所なり


九州溫泉巡り團員募集

主催 崇敬會 大連市吉野町七一

團費 金百八圓也
出發 九月廿七日
日數 二十日間【汽車二等】

電話長二七九七四 振替大連一七五八番

特典
○内地にて自由解散出來ます
○歸り神戸大連間乘船券差上ます
○本團は高等旅行で船室はフトン敷ます
○申込と同時に金二十圓拂込の事
○不得止不參加の場合は全額返金す
○日程表御希望の向は直接お送致します

視察地
箱崎八幡、大宰府、博多、武藏溫泉、唐津、長崎、小濱溫泉、雲仙岳、島原、阿蘇山、戸下溫泉、熊本、指宿溫泉、鹿兒島、霧島溫泉、青島、鵜戸神社、宮崎、別府、耶馬溪、宇佐八幡

新京申込所
永樂町一 菊地組 電話六二六三番
大和通三 滿蒙旅館 電話五五九五番

斷然！ 豐富に揃うた 初秋のお召洋服は
●スタイルは人格の向上●
モーニング・ロング・背廣三揃
婦人コート・トンビ
今秋帝都流行の洋服地濃茶色
三笠町三丁目 電話二、一四六番
松田洋服店



新京中央通り滿鮮ビル二階
内田齒科醫院
電話呼四九五八番



新鑛業法（ニヨル）
製圖及出願手續
△鑛山調査及測量
△一般測量
△鑛石分析並鑑定
△鑛山紹介
新京驛町二丁目十二番地（金光教會前）
滿洲鑛業社 電話長六四四十番



滿洲 菊正宗
食糧品卸問屋 ㋫福田支店
新京日本橋通七二番地 電話二九八〇番 五四三二番
本店 安東縣
支店 奉天、新義州
市内食料品店にて販賣す 御愛飲を願ひます

## 社說　滿洲國承認三週年を迎えて

一德一心による日滿不可分關係の搖ぎなき礎石を築き上げた歷史的記念日、けふ三たび承認記念日を迎へて今更乍ら發展途上を邁進しつゝある滿洲國の偉容に接し感慨を禁じることが出來ない、今から丁度三年前昭和七年九月十五日毅然と國際聯盟を脫退した日本は列强を尻目にかけて卒先して滿洲國を承認したのである、それより今日までの三年間我が國は朝野を擧げて盟邦滿洲國建設のため邁進して來甲た斐あつて今日新國家の完成近き姿を見ることが出來た、三千萬民衆の感謝は勿論全日本國民の歡喜は此の上ない、今にして日本は酬ひられんとしてゐるのである

◇

御英邁にわたらせられる滿洲國皇帝陛下には在滿日本文武官並に滿鐵首腦部の滿洲建設に對する萬腔の協力を痛く御感謝遊され本年は特に南關東軍司令官、津田駐滿海軍部司令官以下諸將星及滿鐵正副總裁を始め谷、守屋兩參事官等日本官吏並にこれに準ずる者を御招待せられ宮廷府勤民樓において午餐を賜る御事となつてゐる、更に國都新京を始め全國各地における國民慶祝大會においては大會の決議によつて南全權大使を通じ感謝狀を全日本國民に贈呈し三千萬民衆の心からの感謝を寄せるほか國防婦女會、少年少女團等婦人及び小さい國民からも日本への信頼と滿洲建設への協力に對する感謝がこの歷史的佳日に全國を擧げて捧げられることゝなつてゐる、皇帝陛下を始め奉り全國民のこの日本への信頼と感謝こそ永久に日滿不可分の親善關係を保ち新國家の輝しい將來を約束するものである、我れ等はかゝる熱誠籠めた友邦の盟主並に國民の信頼と感謝を裏切るやうなことなく益々盟邦の期待に報ゆる覺悟をもつて臨まなくてはならない、滿洲國は建國日尙淺いにも係らず國內においては治安に行政に偉大なる進步を示し日滿兩國の關係は愈々緊密關係を固く結び又對外的には滿洲國承認の機運を促進せしむるなど建國の大業は着々と進みつゝあり今一步にして建國工作は完成せんとしてゐるのである、かゝる最も緊要な時代にあつて我れ等在滿同胞は非常時局の永續に伴ふ精神的弛緩をひきしめ王道國家を一日も早く實現せしめねばならない

◇

而して滿洲國の完成は東洋平和建設の礎石を築き上げるので、これによつて支那を始め東洋の諸民族の上に輝しい和平が招來されるのである東洋の盟主日本はこの遠大なる理想の下に滿洲建設に邁進して來るべき新東洋建設の基礎を打ち建てなければならない、東洋の盟主日本の責務は大洋の如く洋々たるものである

# 鐵相、新黨樹立を急ぐ
## 結黨は十一月末か
### 高橋藏相を總裁に仰いで　裏面的準備工作の段取り

【東京國通】內田鐵相以下新黨陣營では最近新黨樹立をめぐり政界互頭の往來繁く、種々の疑惑やデマが出ることを恐れこの際急速に大體の方針決定の必要ありとなし近く內田鐵相を中心に積極的に準備工作を進める事となつた、即ち新黨組織に當つては最高顧問格の高橋藏相と總裁たるべき望月遞相の指導の下に國家非常時に處する政界淨化並に立憲政治の確立を目的となし廣く人材を集め今月末か來月はじめ藏相の私邸に望月遞相內田鐵相、山崎農相、水野鍊太郞、秋田淸氏等が初會合し新黨組織の時期、方法等の大綱を決定し續いて安達國同總裁に參加方を勸說し十一月下旬を期して一擧に新黨の結成を圖るべく創立委員を擧げ裏面的準備工作を爲す段取りで今後の推移は注目されてゐる

## 五六十名參集は確實と見らる

【東京國通】新黨が政策を中心に集るものか或は人的關係によつて離合集散をなすものかは今後の問題であるが差當り實現可能と見られてゐるのは高橋藏相を總裁に政友會除名組たる秋田淸、長島隆二、瀧正雄、津崎尙武、岸田正記の諸氏約二十名に國民同盟中の中野氏一派並びに民政黨不服組を除きたる約二十名、之に現在政友會に踏み止つてゐる床次系が軟化することになつて新黨旗上げと同時に五六十名に達することは間違ひないところであらう

## 新黨計畫表面化　政客往來繁し

【東京國通】最も暗躍を要すべき新黨計畫が內田鐵相の放送により表面化し從來新黨計畫に密かに好意的支持を與へつゝあつた方面に對し多大の障害を及ぼさんとする形勢なので、このまゝに推移すれば折角の計畫が畫餠に歸するおそれあるほか今後幾多の生みの苦しみを續けねばならなくなる破目に陷るを慮り水野鍊太郞氏は十三日午後一時半官邸に高橋藏相を訪問し約一時間に亙り新黨計畫に對する各方面の情勢を報告し、果して藏相が傳へられるが如く新黨の最高顧問格として表面的に援助する意思ありや否やの所信を質し種々懇談、意見を交換したものである水野氏の辭去後高橋藏相は午後四時二十分原宿の私邸に望月遞相を訪問、約三十分懇談を重ねて引揚げた、なほ原田熊男男もこれと相前後して望月遞相を訪問、新黨計畫の推移について情報を聽取した

## 大陸科學院の設計完成す

【東京國通】滿洲建國記念事業の一として新京大同廣場に設立されることになつた大陸科學院の設計は京都帝大營繕課の內藤技師の手によつて完成した、同科學院は建坪一萬四千坪、敷地十萬坪、その工費五十萬圓、地階を含めて四階鐵筋コンクリート、ネオゴシツク式建築で寒氣に對する凡ゆる研究を行ふため零下五十五度までの低溫を保ち得る冷凍室及び各種の直屬工場、植物園放牧區域を設け學理と實驗を統一出來る樣な大規模の設計で完成の曉には世界一と呼號するも誇張ではあるまい、右に就き鈴木梅太郞博士は語る

滿洲は極めて科學の發達が幼稚で然かも科學の力を以てせねば今後の滿洲の發達は考へられぬ、又完成までに在留滿洲人の中から優秀なものを撰んで理研、東大京大等で科學的訓練を與へて科學院に送り込まうと思つてゐる計畫はなかなか大きいが必ず實現してみせる

## 北平に外交部辦事處を設置

【南京十三日發國通】南京政府では北平政務整理委員會の解散に伴ひ北支に於る對日外交の任に當ると共に日本側の行動を探査せしむるため南京外交部の分身とも云ふべき外交部辦事處を北平に設置することになり、外交部特派員鄭鍋候氏は表向きに政府の命をうけ南京出發北上の途に就いた

## 漁獲高標準により借區料を合理的改訂
### ＝わが漁業交涉方針＝

【東京國通】ロシア側では我が漁業協定改訂大綱を拒否し代案の提示を提議して來たが外務省では左の方針に基き我が方の要求の貫徹を圖る意向である

借區料の調整問題に就ては借區料は一漁區四萬ブードの漁獲標準で納めてゐるが日本取得の漁區中には一萬ブードの漁獲のみの漁區多數あり合理的の調整を要す

## 世界論調　列强の軍事豫算
S・ジヴオトフスカヤ

近年に於ける資本主義諸國の軍事豫算の變動は次のやうな根本動向を特徵としてゐる。

一、公表された軍事豫算は一九二九年恐慌前の最高水準に比較してさへ絕えず增加してゐる。

二、軍事豫算の最も急激に增加してゐるのは日本とドイツである

三、軍備のうち個々の項目への軍事費の配合は軍備の新標式を反映してゐる。何れの資本主義國に於いても空軍費の割合が增大してゐるなほ二、三の國々では陸軍費と海軍費との相互關係が顚倒し、海軍費の膨脹を來してゐる。

四、原料資材や機械技術の方の供給確保のために支出が增大してゐる。

五、公表された軍事豫算の增大と並んで對戰準備の目的を以てする秘密の經費又は豫算外の經費支出の激增したこと特にドイツに於いて事實上の戰時豫算が組まれ最近二年間軍事費は七十億マルク以上に達してゐる。かなり內輪に見積つても資本主義諸國の軍事費の總額は最近三年間に二倍以上になつてゐる。

アメリカの上院議員ナイ氏は帝國主義諸國の熱狂的軍備擴張を次のやうに特徵づけてゐる。

「全世界が尨大な軍備計畫の實現に熱中してゐる。どの國の軍事豫算も一九一三年に比し驚くべきほど增大してゐる今や戰爭は世界大戰の數ケ月前よりももつと緊迫した狀態にある。」（「ニユーヨーク、ヘラルドトリビユン」所載）

## 新發田大火　損害三百萬圓余

【新發田國通】新發田大火の燒失戶數は其後調査の結果千六百十四戶と判明した、新發田は人口二萬餘、戶數四千であるが今回の大火で町の中央部が殆んど烏有に歸し町の大半を燒かれ損害は約三百萬圓餘と見られる、尙此火災の際幼兒一名が行方不明となつたが燒死したものと見られる、負傷者は五十餘名と算せられ原因は判明せざるも漏電說が有力である

## 丁杏廬漫筆（四）
### 本妻の子

周圍の反對批難を押切つて落籍し妾宅まで造つてやつた間柄である、他人に後指一つ差さしてなるものか男の意地に賭けても一人前の立派な女子にしてやらねばならぬ、必要とあらば本妻のダイヤの指輪も質に入れよ着物も賣つて仕舞へ田舍大盡ド偉い御執心振りである。

×

斯うなると本妻の方も大に氣張い一體本妻の子かは知らぬが他人の屋敷內に潛り込んでやれ治外法權だやれ鐵道附屬地だと云つて自分丈が溫く〳〵と濟込んで居るのが怪しからぬ今後といふ今後は特權默許罷成らぬ一切返上可然く從順に此の妾の命令を聽き統制に服すべきであると理論的には正しい御尤の言分であるが彼これ反對すべき筋合でないだが然し理窟一點張り丈けでも世の中の事は甘く行かないものだ、況や本妻の子にも其れ相當の言分あるに於ておやだ、我々は事變後勃發の滿洲景氣や滿蒙熱に浮かされて入込んだ利權屋や新米日系官吏諸君などとは譯が違ふ三十年も前から此の滿洲に來て惡戰苦鬪、或時は軍閥の暴戾に虐げられ、或時は惡疫の猖獗に慄きながら、血のニジミ出るやうな慘憺たる大奮鬪を續けながらやつと築き上げた今日の附屬地だ、オイソレとそう簡單に返上出來るものか、出來ないものか、一寸御勸考を煩はし度いと此れが去年例の附屬地課稅問題で大波紋を捲き起した時の在滿邦人反對の聲である、苟も大滿洲國と云はれるものが猫額大の附屬地に眼を着けて行政權がどうの課稅權がどうのと重箱の隅を楊枝式では餘りに吝ちで無いか、廣大無邊の王道樂土だ家賃は要らぬ勝手に住め位ひの大度量がなくて滿蒙經營が出來るかとも云ふする一方は積極的に進出すべき日本人が蝸牛の殼のやうなものに立籠つて何時迄も特權享樂の夢を追はうとするのは情けないではないか、第一新時代の出現に目醒めぬとあつては頑冥の譏を免れないと、孰れにしても去年の邦人側に對し出鼻を挫かれた滿洲國は其看板を漸進主義に塗換へて仕舞つた、着てる衣物を一度に全部脫いで與れといふのではない、風邪を引かない位ひの程度に於て永い間に、一枚一枚脫いで貰ひ度い先づ汚れた御からでも御頂戴は出來まいかと下た手には出て居るが、仲々執拗で聊か吝臭い點が無いでもない附屬地の長老は云ふ日本が日露戰爭以來拂ひ來れる驚くべき犧牲は云はずもがな事變以後でも滿洲國の爲めに十數億の金を使ひ、皇軍の死傷は萬を以て算する、現在一日平均一、二名は死んで居るといふ有樣だ皆な本國日本の我等の親兄弟、或は我々自身の負擔して居る狀態の下に至りて滿洲國が僅か三十萬三十五萬の在滿邦人に對して稅金が賑いの高いの斯うのといふのは一體何たる不量見か、本當にいふならば撤廢處か治外法權は今後二百年位ひに延長し附屬地か特權は半永久的に維持しても何等差支なく亦當然爲さるべき報酬ではないかと此の說にも亦相當の眞理がある

×

「お日樣と風の神」の寓話でないが强い風を吹き殺つて旅人の衣物を剝取るよりも矢張り日樣の慈光を徐々に浴せかけて自發的に脫がせる方が賢明の策であらう、一附屬地で居住し事業をやるよりも附屬地外に出た方が稅金も安く經濟であり安全であり、投資するには附屬地外に限るといふやうな風には參らぬものか、王道樂土の建設とは正に是ではないか、滿洲國要路の日系大官各位「本妻の子」と徒らに衣物の厚薄を爭ふ勿れ。

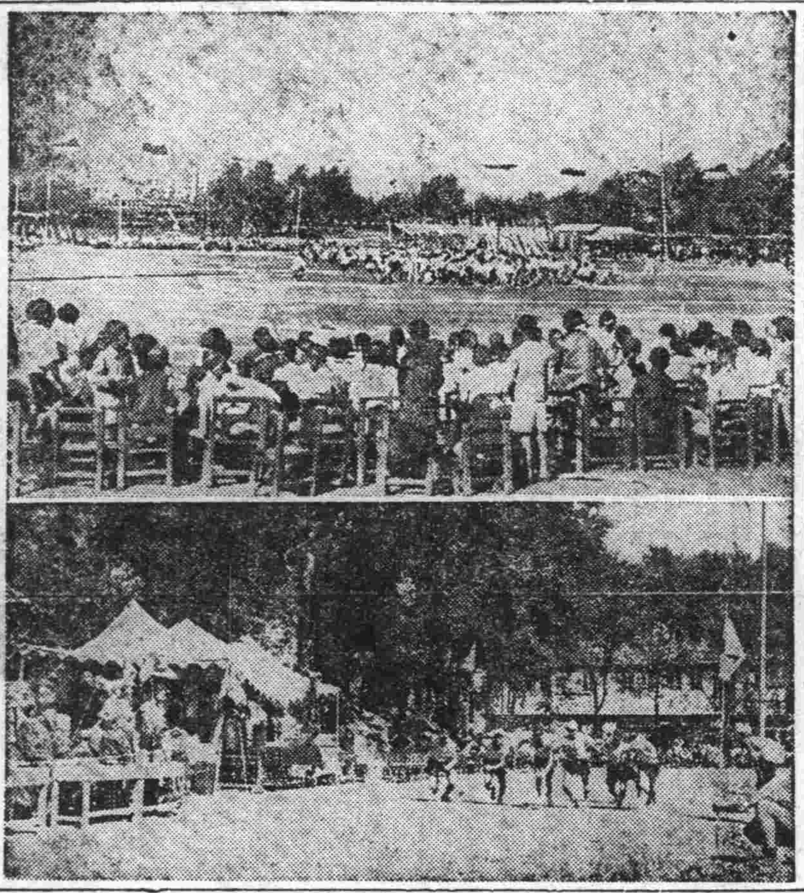

▼……昨日西廣場、公學校運動會……▲

## 商況欄（九月十四日後場）

### 金銀市況

●上海標金
前引　八〇三、四〇
後寄　土曜日　午後休會
歩

●大連金鈔票
現物寄付　一三四、三〇
引　一三三、六五
高　一三四、三〇
安　一三三、五五
出來高　一万

▲九月二十八日限　十月十三日限
寄付　一三三、九五　出來不申
歩　三、八五　三、七五　三、八〇　四、〇五　四、一五　四、三〇
引　三、六〇
高　四、四五
安　三、三〇
出來高　一七七万

●大連鈔票銀大洋
現物　二三、八〇　二三、一〇
出來高

●奉天國幣對金票
現物　一〇〇、〇〇　一〇〇
▲九月十三日限
寄付　一〇〇、〇〇
引　一〇〇、〇〇
高　一〇〇、〇〇
安　一〇〇、〇〇
出來高　一万

### 爲替相場

▲上海爲替
▲日本向
第一回　賣　一三〇、五〇〇　買　一三一、〇〇〇
第二回　賣買　土曜日
第三回　賣買　午後休會
▲倫敦向
第一回　賣買　一志六片一六分七　二分一
第二回　賣買　土曜日
第三回　賣買　午後休會
▲紐育向
第一回　賣買　三七弗一六分一五　八弗〇〇〇
第二回　賣買　休
第三回　賣買　會

大連爲替
▲上海向　九七、五〇　九七、五〇
九七、四〇〇　九七、七〇〇
九七、三〇〇
九七、三五
▲國台向
九八、一〇　九八、〇二〇
九八、一五
九八、二〇
九八、三〇

### 各地市況

●大阪期米
當限　三三、八五　三三、九〇
中限　三一、六七　三一、七二
先限　二九、六三　二九、六八

●神戶豆粕
九月限　四、〇八　四、〇七
十月限　三、九五　四、〇七
十一月限　三、八六　三、九二
十二月限　三、八〇　三、七九
一月限　三、八二　三、八一

●哈爾濱大豆
十月限　八、八〇　八、八五
十一月限　八、四〇　八、五〇
十二月限　八、五七　八、四七
出來高　一四〇車

●同　小麥
十月限　一、二六〇　一、二六〇
十一月限　一、二九〇　一、二九五
十二月限　一、三〇〇　一、三〇〇
出來高　一〇五車

手形交換（十四日）
金票　三六枚　三五六、九七三円七七
鈔票　枚　—
國幣　一九枚　一一、九六七円二九

謄寫版及附屬品　文房具の御用命は
祝町三丁目一四　大氣堂　電話二四二五番

## 畑週報現物氣配

| 銘柄 | 拂込 | 最近配當 | 時價 |
|---|---|---|---|
| 四分利(二) | 一〇〇、一 | 四 | 九八、九〇 |
| 滿洲建國 | 一〇〇、一 | 五 | 一〇一、五〇 |
| 滿洲四分 | 一〇〇、一 | 四 | 九七、一〇 |
| 正隆銀行 | 五〇、一 | 四 | 三〇、三〇 |
| 滿洲銀行 | 五〇、一 | 四 | 三〇、三〇 |
| 新京銀行 | 五〇、一 | 六 | 三二、〇〇 |
| 滿鐵親 | 五〇、一 | 八 | 六二、〇〇 |
| 滿鐵新 | 二〇、一 | 八 | 二六、二〇 |
| 東京電燈 | 五〇、一 | 六 | 五三、八〇 |
| 鬼怒川水電 | 五〇、一 | 五 | 四三、三〇 |
| 大同電親 | 五〇、一 | 五 | 四四、六〇 |
| 大同電新 | 一二、五〇 | 五 | 九、六〇 |
| 電信電話 | 一二、五〇 | 六 | 一七、〇〇 |
| 電信電乙 | 一二、五〇 | 六 | 一三、八〇 |
| 新京取信 | 一二、五〇 | | 一一、五〇 |
| 東洋拓新 | 二〇、一 | | 一一、四〇 |
| 旭紡績株 | 二五、〇〇 | 七 | 一三、〇〇 |
| 滿洲紡績 | 五〇、一 | 一二 | 六五、〇〇 |
| 滿洲製麻 | 五〇、一 | 一〇 | 六五、〇〇 |
| 奉天製麻新 | 一二、五〇 | 一〇 | 一七、三〇 |
| 日滿亞麻 | 一二、五〇 | | 一六、〇〇 |
| 日本糖新 | 三七、五〇 | 一〇 | 六二、五〇 |
| 北海製糖 | 五〇、一 | 七 | 四八、〇〇 |
| 滿洲麥酒 | 二〇、一 | | 二六、八〇 |
| 日滿製粉 | 五〇、一 | | 三四、〇〇 |
| 日本郵船 | 四〇、〇〇 | 五 | 六四、〇〇 |
| 東洋汽船 | 四〇、〇〇 | 五 | 三〇、五〇 |
| 同新株 | 二五、〇〇 | 五 | 二四、五〇 |
| 商船新 | 一二、五〇 | 五 | 二四、三〇 |
| 川崎造船 | 五〇、一 | | 二八、一〇 |
| 回洲興業 | 二五、〇〇 | 八 | 二五、五〇 |
| 土木企業 | 一二、五〇 | 一六 | 一六、〇〇 |
| 新京建物 | 五〇、一 | 五 | 三二、〇〇 |
| 大同產業 | 二〇、一 | | 二、三〇 |
| 太陽產業 | 五〇、一 | 三 | 二、〇〇 |
| 滿洲工廠 | 二〇、一 | 八 | 二〇、三〇 |
| 滿洲化工 | 二五、〇〇 | | 二九、三〇 |
| 日滿アルミ | 二五、〇〇 | 四 | 七、二〇 |
| 東滿パルプ | 一二、五〇 | | 三五、三〇 |
| 東亞煙新 | 二〇、一 | 一〇 | 二七、四〇 |
| 日魯漁新 | 二五、〇〇 | 一二 | 二七、五〇 |
| 滿洲セメント | 一二、五〇 | | 六、五〇 |
| 哈爾賓セメント | 一二、五〇 | | 一二、五〇 |
| 日本電工 | 五〇、一 | 三 | 八七、五〇 |
| 同新 | 一二、五〇 | 三 | 二七、五〇 |

### 回時局柄海運界の再認識
### 回東洋汽船の改善增配可能

同社本年上期は三分配當据置であつて利益金七十二萬七千圓の內五十二萬圓を船價償却十萬圓を利得稅償却に引充て三分配當を行つた穩當な決算である下期も三分配當を持續する政府補助金がなくなるけれど新船の就航と經費減で前期程度の成績が擧る上期と略ぼ同樣の利益處分を行ふ事にならう

明年上期から增配可能となる海運界が良ひから傭船料は引下げの心配が少ない其上利得稅の償却が不要となり更に支拂利息の輕減があるからだ

米國政府の戰時利得稅追徵額は百六十五萬圓であるが其內四十五萬圓供託し百二十萬圓を支拂つた處が百二十萬圓は結局七十萬圓前後で妥協が出來さうになつた從て下期の償却で完了する譯合である

更に利拂減があるこれは每半期五十萬圓一ケ年百萬圓償却によりそれだけ借金が減少するから一ケ年六萬圓の利拂減となる從而明年上期からは右の利得稅償却金十萬圓と利拂減六萬圓合計十六萬圓の益增加を見込めるから拂込資本金に對し約五分に當る故に一、二分の增配は可能であらう

同社の目標は優秀船十隻計畫と自營であり現在六隻完成殘餘の實現は船價が安くなれば安田系の援助で建造する計畫である一步一步內容の充實を計る事が大勢に順じて健全なる方策で同社の將來る妙味を感じ此處に御推獎申上候

公債株式現物賣買
㊉畑園太商店
新京祝町四ノ一三
電話 二三四九 六一五九番

滿洲取引所仲買人
天隆株式店
大塚壽賀次
奉天加茂町二
電話 四四九 六四四五番

新京一の大衆的サロン
CAFE GRAND
マルビル
吉野町四丁目電話元六九三元
十四日開店
開店御披露の爲め
ビール・洋酒類
オール五十錢
マルビル麗人達の……
スペツシヤルサービス

南滿

# 教育費用支辨の負擔分野を確立
## 奉天省公署で立案決定す

【奉天國通】奉天省公署に於ては康德三年度豫算編成に當り教育機構の體系を確立すべく豫算計上の準備を進めてゐるが從來教育費の支辨は國費、縣費、村費に分れこれが決定には何等確たる理由なく極めて曖昧不統一なものであつたのを今回三年度に於ては專門學校程度は省費、小學校費は縣市村費負擔と爲しそれぞれ支辨することとなり來るべき總務廳長會議に提出實現を圖ることに決定した

## 三周年記念日に學生雄辯大會
### 承德協和會主催て

【承德國通】協和會熱河省事務局では承認三周年記念日を迎ふるに當り青年會の國家意識強化、日滿親善の徹底化を圖るべく中教育廳長を委員長とし十三日午後一時より南營子劇場に於て都下學生雄辯大會を左記の如く開催した

一、演題 日本帝國承認の意義、建國精神に關して
一、講演者 在承師範中、小學生徒二十餘名
一、賞品 五等までを入賞者とし優賞者には賞狀及び原總務廳長賞を入賞者には賞品及び賞狀を大會參加者には參加賞を授與

## 承德に於ける承認三周年記念式

【承德國通】十五日の滿洲國承認三周年記念祭に關し熱河省公署に於ては數回に亘り也機關と打合せ中であつたが大体左の如く決定した

△記念式、午前九時より二時間に亘り離宮內正殿前に於て擧行
△遊行大會、各機關、團体、學校、日滿官民一般、川岸本部隊前出發市內遊行第五管區司令部前に至る
△演劇、離宮前、市內、河原の三ヶ所滿洲芝居、日本手踊、高脚踊等六時まで
△映畫、省公署に於て十時迄

國防婦人會に於ては同日午後二時半より生徒兒童と共に傷病兵を見舞ひ婦人會有志の演藝兒童の唱歌遊戯等の餘興を催し慰問する、皆父商務會に於ては一般に無料施療をなす事となつた

## 松岡總裁 奉天で新任挨拶

【奉天國通】松岡滿鐵總裁は十三日午後一時四十七分着あじあで宇佐美總領事、葆省長王市長其他日滿各機關、關屋事務所長以下滿鐵總局職員多數の盛大なる歡迎裡に來奉、貴賓室に於て在奉名士の挨拶を受け直ちに奉天神社、忠靈塔に參拜の後浪速女學校講堂に於て社員、總局職員を集めて新任挨拶を爲し、次で守備隊司令部、特務機關、總領事館省公署、市政公署を歷訪新任の挨拶を爲した

## 二三吉一行 大連に着く

【大連國通】日本コロンビア蓄音機會社の藝術團二三吉、音丸、花柳壽滿、青山嵩、泉詩朗等の華やかな一行は十三日午前十一時大連入港のアメリカ丸で多數關係者ファンの出迎裡に來連した、一行は十四日から三日間大連劇場の出演を終へ十七日營口、十八、十九兩日奉天、二十一、二兩日ハルビン、二十三、四兩日新京、二十五日安東の各地の順序で藝術行脚を行ふ豫定である

# 新營業稅法は一般商人に好評
## 承德稅捐局之が徹底に努力

【承德國通】承德商業界は最近急激に發達せる交通網により北平、奉天方面よりの仕入れ活潑となり一般營業狀態は頗る好成績を示してゐるが新營業稅實施による一般商人への影響は舊貨物稅の煩雜にして高率なるに比し新法は稅率輕減せられ好評を得てゐる、尙承德稅捐局では新營業稅法の徹底を計る爲め八月九日承德縣商會に市內商民代表廿五名を集合せしめ局長、科長より新法に關する說明あり又地方商民に對しては八月十二日局員十二名を三班に分ち出張普及に努めつゝある

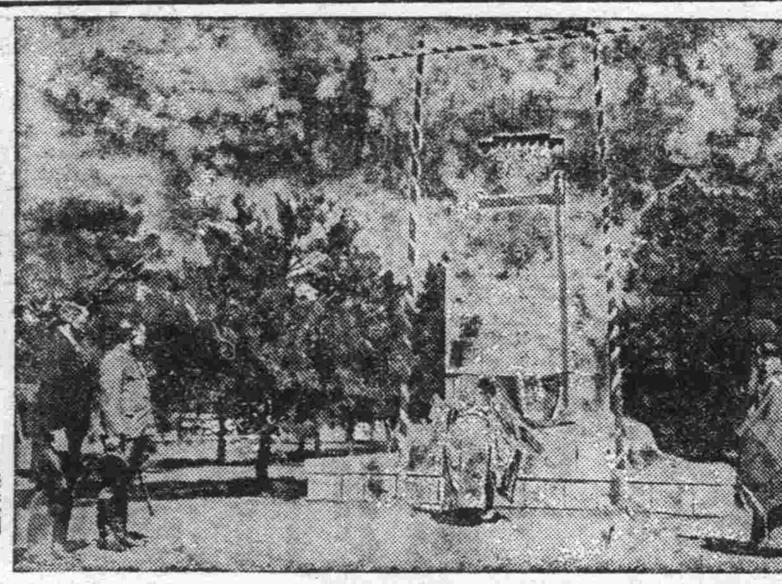

## 奉天神社境內に 滿蒙問題解決 祈願記念碑建立

【奉天國通】當地上田統氏以下四十九名は滿洲事變前舊東北政權の暴虐なる施政並に排日政策に憤慨し、昭和三年四月以來數回に亘つて全滿日本人代表委員として上京、政府當局に滿蒙の情勢を陳情運動をしたが昭和六年九月十八日事變勃發と共に事態一變滿洲建國の偉業成り日滿兩國不可分の關係成立するに至つたので今回滿蒙問題解決促進祈願奉饗記念碑を奉天神社境內に建立し十三日午前十一時より土肥原特務機關長以下在奉名士百名を招待盛大なる除幕式を擧行した(寫眞參照)

# 奉天鐵西の拉致人質救出さる

【奉天國通】去る八月六日奉天鐵西青木煉瓦工場を襲撃した匪賊のため拉致された大阪生れの田中寅次郎氏(二四)の行方については其後月餘に亘り奉天署、憲兵隊並に滿洲國側軍憲が協力して鋭意救出に努力しつつあつたが遂に日滿軍警の苦心が酬ひられ拉致後實に卅九日目に日夜をわかたぬ匪賊の虐待と高粱畑の死の彷徨から奇蹟的に救出された幸運にも慘虐な匪賊の魔手から救出せられた田中氏は當日同工場の苦力頭某の長男胡玉貝(一六)と共に兇惡なる匪賊の手に拉致されて後六名の見張人に監視されつゝ日晒しされたまゝ兩手を縛し上げられ高粱畑の中を三十九日間に亘り轉々と引廻された上遂には左耳を削がれる等虐待の限りを盡くされ辛うじて露命をつないでゐたが、十二日午後二時頃監視人の油斷に乘じ隱れ場所附近の大奉士屯部落の農家に駈込み農民の助を借りて急を鐵西滿洲國警察公署に屆出たのである、屆出を受けた奉天署、憲兵隊、滿洲國鐵西警察署は直に日滿軍警百餘名並に騎馬隊出動大奉士屯部落を包圍大捜査陣を張り遂に同日午後八時過に至り奉天署水除刑事は部落附近の高粱畑中に小屋かけを發見「返事せぬと撃つぞ」と誰何すると「日本人です」と悲壯な聲が聞えたので直に騎馬より飛下り小屋の中に兩手を縛し上げられて呻吟する田中氏を發見した 田中氏は二十九日に亘る匪賊の虐待に髮は伸び垢に汚れ長時間の空腹のため身體は極度に疲れ歩行も困難な有樣でその無慘な樣子には救助隊も正視に忍びない程であつた世人の注目を引いた鐵西邦人拉致事件も日滿軍警の努力に依つてここに遂に解決されたわけである

# 「危ふく慘事!」
## ばいかる丸強風に流され 天津丸船尾に激突

【大連支社發】海の異變は極度に港の客を脅かしてゐる十一日颱風圏を脱して漸く入港したばいかる丸は息つく間もなく十二日出帆となり二百二十日の北風と浪のしぶきを浴びながら離埠作業に移り曳船の奉天丸が舳を曳いてゐた際ばいかる丸が船首の錨をわめると同時に風の爲めに後に流され隣に繫留されてゐた天津丸に船尾を激突したが奉天丸の懸命の曳行に漸く完全に離埠した見送人の眼前の出來事だつただけに一時は港の恐怖を湧き起した

# 興安東分省
## 莫力達瓦旗の
# 一般事情(五)

### 通信

一、電信電話 電信電話の施設なく但し興安警備軍に無電班ありて旗公署その他の公官用通信に對しては便宜的に之が取扱ひを爲してゐる

二、郵便 布西に訥河郵便局の管轄の郵便代辨所一ありて普通郵便物の取扱ひを爲してゐる逐遞は三日に一回新京—布西間の郵便逐遞所要日數十五日見當、札蘭屯—布西間十日見當

要するに通信方面に就ては何等の現代的施設なくその不便は少くない、因つて目下郵政監督局に對し三等郵便局設置を請願中である

### 交通補助機關

一、旅館 蒙、滿人旅館二三あるも之等は邦人等の到底利用する事の出來る程度のものでない

日本人旅館としては本年二月末開業を見たる日本旅館がある

收容人員 二十一名
部屋數 七室
料金 一泊食事共 三圓

二、運送業 運送は殆んど訥河に於る運送店の勢力下にあり布西方面に入る貨物は總てその手に依られてゐた然るに最近國際は鐵道敷設及び之に伴ふ邦人各種方面人士の入込みを豫想し最近布西に出張所を設置する事となり目下その準備中なりと稱せられてゐるから同出張所の開設の曉に於ては一般物資並に工事材料、邦人向商品等は總てその取扱ふ所となりその受くる恩惠は少くない

勞働者—純然たる工業勞働者はその工業の發達せざる關係上僅か廿戶に滿たざる程度であり從つて勞働者と稱するは無產者にして農業林業漁業其の他に臨時的に雇傭せられ其の勞力を提供する者或は無職の者を指し其の數四、七六九(旗公署)と稱せられてゐるが嚴密に云へば勞働者に屬せないものが多數包含せられてゐるものと推定せられる、尙最近訥河—布西—努敏間一一〇キロの鐵道敷設せられるとの說あるを以て旗公署に於ては若し斯る計畫の實施せらるゝに於ては蒙古人の勞働者の手により其の土工或は材料運搬を引受けせしめようと目下具体案作製中である

## 范家屯少年團 結團式次第

來る十七日午前十時半から范家屯で同地の少年團および赤十字團の結團式が擧行されるがそのプログラムは左の通り

一、國旗並赤十字旗掲揚式(於國旗掲揚塔前) 一、同敬禮二、國旗並赤十字旗掲揚三、國旗並赤十字旗に敬禮四、皇居遙拜

二、結團式(於講堂) 一、同着席二、一同敬禮三、開會之辭(中地主幹)四、唱歌君が代五、御論旨捧讀(川村總領事)六、總長論告(南軍司令官)七、團長答辭(那須團長)八、支部長告辭(川村總領事)九、學校管理者告辭(武田地方事務所長)一〇、來賓祝辭一一、祝電朗讀一二、團旗授與一三、班長答辭(秋長山二郎氏)一四、唱歌少年赤十字一五、閉會之辭一六一同敬禮

なほ正午から結團祝賀會を范家屯倶樂部で開催する

## 特殊防護團結成 奉天省公署に

【奉天國通】近く擧行される防空演習に省公署では萬一に備へる爲竹內總務廳長を團長として三谷、韋兩廳長を副團長とする特殊防護團を組織し十四日結團式を擧け直ちに訓練を行ふこととなつた

## 敦化に"初雪"

【敦化】十二日夕刻より急激に氣溫が低下し午後九時には氣溫一度に低下附近一帶には初雪を見た昨年より約一月早く冬が訪れたわけである街頭にはオーバで包まれた行人が目に附いて來た

## 哈鐵路局內に 法律研究所を設置

【ハルビン國通】ハルビン鐵路局では今回舊北鐵債務、債權の整理機關として從來開設されてゐた法律所を解消し新たに整備した法律研究所を警務科內に設置することとなり近く事務開始することとなつた、尙處長には總局の有田警務處第一科長が就任し約六十名のエキスパートを網羅する外內地から約十五名の法律家を招聘し陣容を整備する筈である


◇內科 ◇小兒科 ◇呼吸器病
堂脇醫院
吉野町一ノ十一 電五一一一 五一一一 番

日日案內
廣◇三行一回 金六十錢
告◇被雇度一回 金四十錢
◇五行一回 金八十錢
料◇十行一回 金一圓八十錢

邦文 タイピスト養成 午前、午後、夜間 朝日通日本タイプライター會社

貸間 アリ家具附 大陸別墅 室町四丁目 電話六二〇七番

貸間 有四疊半六疊貼附可 浴場炊事場設備完 富士町五丁目電六九二三番へ

貸間 ありお食事の御世話致します お問ひ合せは電二〇八六番へ

貸室 事務所住宅向 二階八號、十一號室 三階廿一號廿八號室 日本橋詰電六二五二番 新京ビル

貸間 貼付當方素人獨身 勤ノ方ニテ官廳ヘ御 家族的御世話シタシ 新京東一條通四六 水野

貸店舖 一階事務所住宅向風呂炊事場付賃九十圓朝日通八・委細は電四九八二番 富田迄

○住宅貸家 一戶建平家 三間三疊一間、庭廣し八疊 煖房 水道、風呂付賃八〇、場所雲陽街(市長公館裏)お問ひ合せは 電四七七三フクナガ

電話 貸度 御希望の方は 電話六九二三番へ

賣買 印刷機械買度 電話五六五四番へ

讓店 吉林一等地盛業中食道樂至急居拔ノ儘格安讓 新京東四條通一四 ミス新京隣 井上

質屋讓 新京一等場所盛業中居拔ノ儘至急讓 新京浪速町三丁目十六 電六五五〇丸福商事

金融 金融 新京三笠町一ノ十四 赤玉カフエー西横入 電四九〇三新興社

鍼灸あんま あんま はり、やいと 朝日通十七 安部鍼灸科院 電話五三五九番

特別廣告 一般金融 新京入船町三ノ一三 電五七七三 昭和合資會社

潰金 高價買ひます 中央通り 岩間商會宝石部



見よ 投た巨彈 好期見落す勿れ

ヱンビ服 背廣服
モーニング オーバ

本年優秀の新柄 豐富に着荷!

TAILOR TAISEI YOKO

朗らかな小春日和の
シーズンの訪れ……
生地の撰擇は
是非弊店で!

泰盛洋行洋服部
新京ダイヤ街 電話二五四四番



●頭痛にノーシン!
効果は期待以上!しかも胃腸をこわさぬ理想的頭痛藥



新両切タバコ
マース

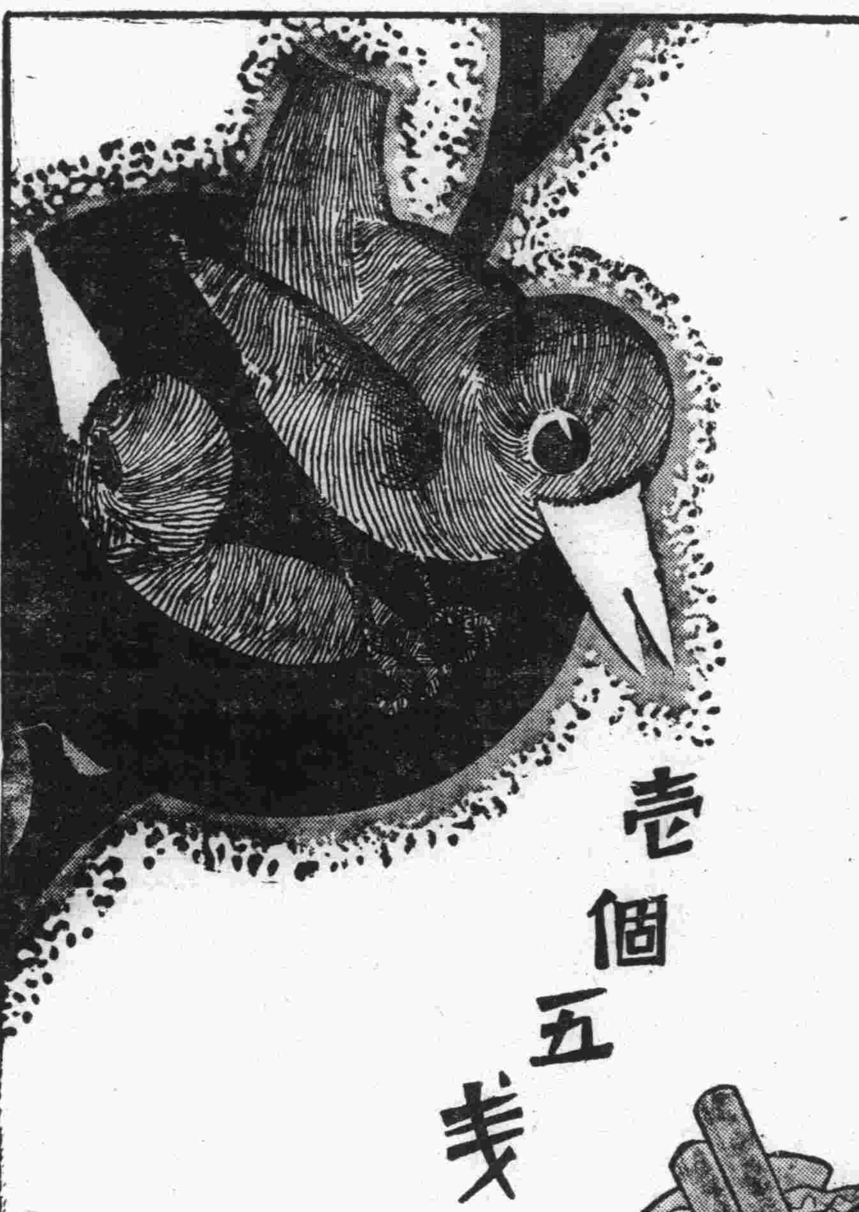

壹個五錢

JS4

# けふの番組

(M・T・C・Y 新京放送局) 十五日(日曜)

**(朝)**
六、〇〇 建國體操(滿語)
六、一五 ラヂオ體操(大連)
引續き 入港船の御知らせ(大連)
七、二〇 天氣豫報(大連)
引續き 朝の音樂(大連)
八、三〇 子供の時間(京都) 朝詣、護王神社 ‖護王神社より中繼‖
九、〇〇 承認三周年記念慶祝大會實況 ‖大同廣場承認三周年記念式場より中繼‖
一〇、二〇 子供の時間(滿語) 童話と唱歌 新京特別市立西四馬路小學校生徒
一〇、四〇 演藝(滿語) 捉放曹(前後段) 老生 美鈴 胡琴 王懸敏
一〇、五〇 野球試合實況(東京) 東京大學野球聯盟リーグ戰 (雨天順延) 早大對帝大 法政對慶應 ‖明治神宮外苑野球場より中繼‖
●備考 左の放送時間には中斷す

**(晝)**
一〇、五九 時報(東京)
二、五〇 經濟市況(東京)
三、〇〇 ニュース(東京)
三、三〇 日滿定期野球試合實況(雨天順延) ‖西公園グラウンドより中繼‖
●備考 リーグ戰が延長した場合はその終了に引續き放送す
〇野球中止の場合は以下編入
一一、五〇 和洋合奏(大阪)
〇、二〇 琵琶(名古屋)
〇、五〇 管絃樂(東京)
一、二〇 芝居囃子(東京)
三、二〇 ニュース
五、〇〇 子供の時間
一、日滿交驩 新京公學校高級女子生徒
二、お話 承認三周年を祝つて (滿語)高級二年男子 葛九如 (日語)高級二年女子 張靜容

**(夜)**
六、〇〇 ニュース(東京)
六、二〇 氣象通報 番組豫告(日滿語)
日滿議定書調印三周年記念日交驩放送(全日滿中繼)
六、三〇 一、君が代 二、挨拶 承認三周年記念日にあたりて 滿洲國國務總理大臣 張景惠 通譯 國務總理大臣秘書官 松本益雄
六、四五 一、滿洲國歌(東京) 二、挨拶 內閣總理大臣 海軍大將 岡田啓介 通譯 宮越健太郎 ‖首相官邸より中繼‖
七、〇〇 歌謠曲(東京) 東海林太郎 伴奏 日本ポリドール管絃樂團
七、五〇 サロンオーケストラ(哈爾濱)
一、軍隊行進曲 シユウベルト作曲
二、序曲 ズッペ作曲
三、幻想曲 ルビンシュタイン作曲
四、オリエンタルダンス二番 リユウボミルスキイ作曲
五、ポルカ舞踏曲 クイー作曲
六、ペルシヤ行進曲 ストラウス作曲
ピアノ ヨンドロウア　第一ヴアイオリン ブルクラベツク　ヂイツト レベデヴ　第二ヴアイオリン　アルトヴアイオリン パホモフ　チエロヴアイオリン ボストレム　シドロフ(指揮者)　フルート レフチエンコ　ノヴオイチエホウワスキー　クラリスツト ガヴリロフ　コールトロンボン チエ　バツテリー　トランペツト コシチン

電氣修理と ラヂオは和泉川 電五九五一番

八、三〇 時報、ニュース(東京)
引續き ニュース(滿語)
八、四〇 ニュース(滿語)
引續き レコード(滿語)
九、〇〇 映畫物語バライティ(大連) 藤原愛
九、三〇 管絃伴奏 日活管絃樂團
管絃樂(奉天) 孔學會雅樂班
一、承認記念歌(管樂) 二、協合曲(管樂) 三、萬年歡(絃樂) 四、慶大平(絃樂)
一〇、〇〇 北滿の時間(露語)

## 十六日(月曜)(哈爾濱)

**(朝)**
六、〇〇 建國體操(滿語)
六、一五 ラヂオ體操(大連)
引續き 入港船の御知らせ(大連)
六、三〇 初等滿語講座(大連) 講師 秩父固太郎
七、〇〇 初等日語講座(奉天) 講師 近藤喜助
七、二〇 天氣豫報(大連)
引續き 朝の音樂(大連)
八、三〇 經濟市況(東京)
九、〇〇 音樂(レコード)
九、二〇 料理獻立(大連)
九、四〇 經濟市況(大連)
一〇、〇〇 婦人家庭講座 應急手當の知識 深町醫院 醫學士 久場長章
一〇、二〇 經濟市況(大連)
一〇、四〇 經濟市況(東京)
一〇、五九 時報(東京)
一一、〇一 經濟市況(東京)
一一、四〇 ニュース(東京及大連)

**(晝)**
〇、〇一 經濟市況(東京引續き新京)(大連引續き新京)
〇、四〇 建國體操(滿語)
〇、二〇 晝の演藝(哈爾濱)
一、〇〇 清唱(哈爾濱) 盜御馬 唱 李筱峯 胡琴 王懿先 鼓 趙子元
一、二〇 ニュース(滿語)
二、〇〇 經濟市況(大連)
引續き 日用品値段(滿語)
二、二〇 成人講座(滿語)(哈爾濱) 道德與人類 萬國道德會濱江省總分會文演課主任 呂宜文
二、四〇 演藝(レコード) 李恩源
二、五〇 經濟市況(東京)
三、〇〇 ニュース(東京)
三、三〇 經濟市況(大連引續き新京)
引續き 野球豫備日(決勝戰)が行はるる場合には中繼す ‖西公園グラウンドより‖

ラヂオの御用は 東京無線 電四九二〇番

●備考 決勝戰が行はるる場合には三時五〇分より五時二五分までの定期放送は臨時中止
三、五〇 ニュース(鮮語)
四、三〇 ニュース(鮮語)
四、四〇 演藝(鮮語)
四、五〇 ニュース(英語)
五、〇〇 子供の時間(哈爾濱) 哈爾濱馬街兩級小學校 童話と唱歌(滿語) 指導 鐘□宗 伴奏 陳光第

**(夜)**
六、〇〇 ニュース(東京)
六、二〇 氣象通報 番組豫告
六、二五 政府公報(滿語)
六、三〇 國民の時間 建國精神作興週間(第五日) 協和會中央委員 通譯 協和會中央事務局 曾田博
七、〇〇 長唄 土蜘(上ノ巻) 唄 岡安喜代登幾 同 岡安喜代艶 同 岡安喜代秀 三味線 岡安喜代枝
七、二〇 尺八 潮風(東京) 金森高山作曲 中尾都山社中 本手 安部香山 替手 小竹歌山
七、三〇 混聲合唱(大阪) ‖桃谷演奏所より中繼‖ 民謠組曲「鰹舟」 藤本活二作詞 內田元作曲 指揮 內田元 伴奏 大阪ラヂオオーケストラ 大阪放送合唱團
七、五〇 物語(東京) 後藤新平の青年時代 原作 鶴見祐輔 出演 森英治郎 他伴奏者
八、三〇 時報、ニュース(東京)
引續き ニュース
八、四五 ニュース、經濟市況 氣象通報、番組豫告
九、〇〇 國劇(哈爾濱) 群臣宴 唱 李子秀山 于佐臣 李英恒 于監 崔演 場面 外五名
一〇、〇〇 北滿の時間(露語)(哈爾濱)

# 日滿議定書調印三周年記念交驩放送
# 滿洲に縁故の深い東海林太郎の獨唱
## 得意の歌謠曲六つを撰んで

【後七・〇〇新京】

東海林太郎さん

**一、國境の町** 大木惇夫作詞 阿部武雄作曲 伴奏 日本ポリドール管絃樂團

1、橇の鈴さへ寂しく響く、雪の曠野よ町の灯よ、一つ山越しや他國の星が、凍りつくよな國境
2、故郷はなれてはるばる千里、なんで思ひがとゞかうぞ、遠きあの空つくづく眺め、男泣きする宵もある
3、明日に望みがないではないが、たのみすくないたゞひとり、赤い夕日も身につまされて、泣くが無理かよ渡り鳥
4、ゆくへ知らないさすらひ暮らし、空も灰色また吹雪、想ひばかりがたゞたゞ燃えて、君とあふのはいつの日ぞ

**二、月下のキャラバン** 西岡水朗作詞 山田榮一作曲

1、なつかしの、鈴はなるなる月赤くのぼる砂丘を過ぎゆくは、旅のキャラバン
2、うしろかげ、黑く流れて鈴の音は空にひゞけどものいはぬ、駱駝哀しや
3、さりし日の、夢は散りぢり涯遠くけむる曠野にたゞぬるは、戀しふるさと

**三、椿姫の唄** 矢野目源一作詞 阿部武雄作曲

1、巴里のオペラ灯のかげにいとし君にめぐりあひ、一目の戀を結ばれて、燃ゆる心の切なさよ
2、嬉しき浮名うたはれて、散步道のゆきかへり、逢ふ人ごとにふりかへる、胸に誇りの白椿
3、あまりに熱き戀ゆえに、あゝいまは亡き椿姫、夕陽に赤きセエヌ河水の流れは果てしらず

**四、野崎小唄** 今中楓溪作詞 大村能章作曲

野崎參りは屋形船でまゐろ どこを向いても菜の花ざかり
●
意氣な日傘にや蝶々もとまる
呼んで見ようか土堤の人
野崎參りは屋形船でまゐろ お染久松切ない戀に
殘る紅梅久作屋敷
今も降らすか春の雨
野崎參りは屋形船でまゐろ
音にきこえた觀音ござる
お願かけよかうたりよか
瀧に
瀧は白絹(瀧頂)法の水

**五、南國の夜** 大木惇夫作詞 阿部武雄作曲

1、行こか、歸ろか、あの子のために伊豆は湯の町、港町、闇泣くなよさすらひ者は、濱の月夜がやるせない
2、更けて高まる波音きけば旅を行く身の、わびしさよ沖の小舟のちらちら明り、なぜか今宵は眼に泌みる
3、こよひ一夜が、名殘りが惜しや、伊豆はそよそよ南風、どうせ發つなら、あの子をつれて、月の潮路をはるばると

**六、沙漠の娘** 大木惇夫作詞 山田榮一作曲

1、寄る邊ない身の沙漠の娘 胸の血潮は花より赤い、月の夜ごろも夕燒どきも、遠いかなたをあこがれて
2、君に逢へたら命もあげよ野べの宿りの焚火をさへも熱い想ひで醱してみせよ、酒の代りにこの涙
3、いとし哀しや沙漠の娘、どこで終るか終らぬ旅か、偶に通るは隊商ばかり、長い影ひく星あかり

# 思ひ出なつかしい名作映畫解說集
## 藤原愛さんが詠ふ名句調

【後九・〇〇大連】

喧騷のジャズの響を背にして、華かなネオンの窓邊に膝を寄せれば、想ひは遠く過ぎにし日に、眼を閉じれば瞼の裏に、昔戀しい銀座の柳のどかな鈴の響きと共に走る鐵道馬車の馭者臺に何時も微笑ましく乘つて居た父の笑顏が、今尚懷しく浮ぶのでした、(音樂、銀座の柳)

水鄉霞ケ浦に咲き誇る、純情の花お君と、若者の健太の日頭に溢れ出る歡喜の涙 兩人は相抱いて喜びに打震へるのでした、あゝ大利根の流れを靜かに上る舟の中から、朗らかに唄ふお君の歌が……(音樂、船頭小唄)

新之助と小鶴は熾烈な戀に秘かに身を灼く仲でした、

映畫バライエティの藤原愛さん(圓內)と管絃樂團の人々

けれど小鶴は變る故に新之助と別れなければならなかつた、おしやこの日に哀別を告げて箱根に旅立つた新之助はゆくりなくも、恐怖と昂奮に取り亂した小鶴に逢つたその夜明け近く仄々と霧晴れる山の湖畔に寂しく二人の姿が……。それから間もなく、主なきボートが蘆の間がくれに漂つてゐました(音樂、無情の夢)

(追分)小諸出て見よ、淺間の山に、霜夜を流す追分節、……義理と情のしがらみに、やくざを捨てた時次郎、行くに險はしき人世の旅、秋風冷き下總や、枯野の果よ武藏野の夜風に散るは涙か、露か(音樂、沓掛小唄)

風雲急なる京洛の櫻花を散らす血の雨が今宵も降るぞ三條河原(音樂、立廻)忙中亦閑ありとか、牛耳日頃より、こよなく愛した戀人形舞妓歌菊と祇園の料亭魚十に過ごす一夕の歡、ジヨウジヨウと降る春雨に濡れつゝ歸る月形の後に流るゝ新內の、新內流し)

新三よ忘れはすまい、今宵は盆の十四日母者人に約束の十七日は後三日、堅氣になつて女房連れ、中乘新三は何時歸る、脇差の鞘を向ふにグツと突き出す兇狀持の殿旅仁義、さんど笠片手に旅から旅へ、中乘新三は何時歸ろ何時生れ故鄉に歸つて來るのか、(鈴踊り)

肌寒き風に紅葉のハラハラと舞ふ、朝霧未だ晴れやらぬ赤城の山日光圓造の奏でる笛の音は、咽ぶが如く泣く如く(笛の音)詮議嚴しき八州の圍みを拔けて赤城落ち 忠「あ――めつきり秋になりやアがつた、もうこれが見納めか」淺「親分、これから何處へ」忠「足の向く儘、氣の向く儘行くは信濃路、果ては筑紫の不知火か中仙道流れにまかせた渡り鳥」

(道中)星が消へて東山の寺から朝詣を衝いて鐘が鳴る(鐘の音)凱歌の鐘か、勝利の鐘の音か、しかし劍豪勇の瞼には斷つても斷れぬ時代の流れに一抹の涙、暗然と浮ぶ、耳を澄せば遙かに聞える太鼓の音(神樂太鼓の音)勇「おゝあの太鼓の遠音こそは祇園の朝神樂であらう、サア祝盃じやつげッ方々飲め」(祭囃子)

父大老の首は既に有村治郎左衛門の手に擧げられたるに、聞け新興日本誕生の曉鐘高らかに鳴るに、新納鶴千代よ何處へ行く、新納鶴千代よ何處へ行く、卑屈せる心身に尚何事を爲さんとてか、新納鶴千代よ何處へ行く(ミステリオソ)

元祿七年二月十一日叔父危しとの急報に愛刀關の孫六を引掴んで韋太天走り、佐世原町から田町へ拔けて外濠沿いに市ケ谷見附へ、見附を右へ左內坂、淨瑠璃坂を横切つて鷹匠町から二十騎町、柳町から原野過ぎて血煙あがる高田の馬場へ(早駈)

おゝ聞える嵐の如き歡聲は憎くや笹川繁造を打ち取りし飯岡方の凱歌の聲か、今ぞ起たん平手造酒愛刀水神師正秀を杖に蹌踉と起ち上れば再び起る怒濤の如き歡聲むう……ッ、善憤に燃ゆる熱血は正に消えなんとする命の灯をかき立てた、おゝ彼起てり、北辰一刀流造酒重廣、大利根の川浪荒れて下總平原風荒ぶ月明に踊る平手の義劍正秀雲を呼んで血風慘と狂ふ(大劍劇)

伴奏 日活館和洋管絃樂團
編輯 田中耜祿子

皆様の藥局 健康第一 國際藥局 化粧品と滋養劑 南廣場 電五三九五番

# 長唄 土蜘(上ノ巻)

【十六日後七・〇〇新京】

岡安喜代登幾 外

唄 岡安喜代登幾
同 岡安喜代艶
同 岡安喜代秀
三味線 岡安喜代枝

【解說】「土蜘」は金井三笑の原作を大藤彌絃太夫(根岸の勘五郎)が補綴して、それを作曲したもので、上中下の三巻に分れ、上の巻は賴光の寢所近くで、碓井貞光と坂田公時が宿直をしてゐる處へ、切禿の女の童がお茶を持つて來る、その禿と問答になつて蜘蛛の糸を の糸になぞらへ子供あそびの振事から赤貝馬の拍子に乘つて踊つてゐるうちに、忽ち魔性の本体をあらはし、賴光の寢所を襲はうとするので、公時と貞光とは、すはこそ妖怪よと刀を拔き連れて切つてかゝり、捉へやうとするうちに遂に姿を見失ふそれがこの曲である。中の巻では公時と貞光が眠氣覺ましに碁を圍んでゐるところへ座頭が現はれて仙台淨瑠璃を語り、油斷を見濟まし寢所目がけて窺ひ寄るのを、兩勇士が見つけて手取りにせんとしたが、又もや姿を晦ましました。下の巻では更に僧形となつて賴光の寢所に現れたが、膝丸の劍の威德によつて遂に土蜘蛛は正體を現はして退治られる。

今晩放送されるのは現在最も流行してゐる上の巻だけである(囃子入り)尚岡安喜代登幾さんは當地でも古顔の師匠で外の皆さんは同門の方々です。

◇……◇

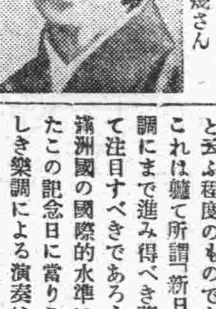
……岡安喜代登幾さん

次第「浮き立つ雲の行方をや、浮き立つ雲の行方をや、風の心に任すらん 木調子「此處に消え、彼處に結ぶ水の泡の、浮世に廻る身にこそありけれ、實にや人知れぬ心は重き小夜衣の、恨みん方もなき袖を 合「片敷きわぶる御夜詰は、君を守護なす勇士、實にただならぬ多田の御所、武將源の賴光公、御心地例ならず、醫禱百計たゆみなく、とりどりさまざま色を盡して、夜晝の界も知らぬよそほひの心盡しに身を責めて鬼を欺く武士の、思ひに沈むばかりなり 合「小夜嵐身に沁む程も寂しさに宿直の武者に取る便とて、眠氣ざまし一服こそと、一杯の煙管、火皿のけむり立ち昇る、折しも丑三頃、しんしんと更け渡る 二上り 合「夜も鳥羽玉の ちよこちよこ歩むしろ紐、切禿、都育ちか京人形(合)お茶の通ひのにこにこと(合)合點々々潮の目、かぶり振り振り降らぬ間に摘みて置けとは(合)栂の尾山の春の若草、茶の木の事よ、ちやくちやくに浮かしてやつこのこの、此お茶まゐる、と差し出す 禿「調子武者「さても優しき童と、顔しげしげと打ち眺め 已は誰人の子なるぞや 禿「一月の澄む、軒端にかゝる さゝがにの、有りや無しやの數覺えてか 禿「されば いな 武「お月様いくつ 禿「十三七つ 武「雲かゝれば 禿「風を以て吹き拂ふ 武「大千世界はさて如何に 禿「おゝ夫こそはタコのぼり合「清く澄めるにだまくれて伸せば伸びる絲筋の たなびき昇つて天となり 「又隱れんぼの始まりは 禿「嫁入の手習ひ 武「蝋兜や菖蒲打、菖蒲刀は如何に 禿「夫は武藝の始めなり 武「如何に禿、駒の手綱をこれ斯ら取つて馬ノ拍子合方「赤貝馬のしやんしやんしやんと乘つては、手綱かいくり轡の音は(へ合)りんりんりん 合 禿「天晴お馬の 禿「上手が 武「乘つたか 合 禿「乘つたで 合歩」しとしと 合 禿「それと「化生は忽ち賴光の寢所を目がけ入らんとす 武「こは心得ずと公時、貞光、支へ止むる袖通自在の其振舞、武「やア小癪なと無二無三一度に刀拔き連れて拂へば 禿「後ろに合 有明の突き止めんにも居もたまず、狙ひもためず切髮の姿は消えて失せにけり

# 混聲合唱 民謠組曲「鰹舟」

【十六日後七・三〇大阪】

大阪放送合唱團
伴奏 大阪ラヂオオーケストラ
指揮 內田元
藤本浩一作詞 內田元作曲

この曲は「鰹舟」の出船から歸港までの、爽快奔放なる行事を數篇の民謠をもつて構成描寫しこれを管絃樂化したるもので、幾百年間の傳統を通じて國民の心根に徹してゐる民謠調を純粹藝術化すると共に、管絃伴奏による獨唱と混聲合唱をもつて立體化したもので、山田耕作氏の「黑船」以來の新國民音樂への一指標として注目に價するものである、作詞の藤本氏は現詩壇中堅の民謠作家であり內田氏の作曲はBK入局以來はじめての純粹創作として月餘の苦心練磨によるものである、大體の歌詞の內容は「風、積込、夜、進航、釣上、大漁、歸港勝閧」といつた順序になつてゐる

# 新音樂

【後七・二〇新京】

心聲雅樂園

一、遊西湖
二、連環扣
三、西洋進行曲
(心聲雅樂園)

提琴 張若夫
同 張鵬洲
同 韓乃雲
京胡 李實安
胡琴 劉祥
同 琴 張學會
口琴 姚維華
鋼琴 董笑天
曼陀林 董□麟
月琴 張月軒
同 董作新

◇說明 心聲雅樂社は新京城內諸學校音樂科擔任教員によつて組織されて居る當地では珍らしい洋樂風の同好樂園である。演奏する曲目は滿人學校で著名なもので說明を加へるまでもないが、今回の演奏の特色はこれ等の曲目ではなく、これ等を洋樂器及在來の滿洲樂器の合奏を演ずる所にある、日本流に云へば先づ和洋合奏と云ふ程度のものであるが、これは軈て所謂「新日本音樂」調にまで進み得べき萌芽として注目すべきであらう、新興滿洲國の國際的水準に躍出したこの記念日に當りこの新らしき樂調による演奏は亦意義ある次策ではある、敢て曲目の新を求めずしてその演調の新きを推す所以は玆にある。

# 尺八 潮風

【十六日後七・二〇東京より】

金森高山作曲
安部香山
小竹歌山

二部合奏曲である、序に於て雄大な夏の海を形容し、初段はそよ吹く潮風を示し、第二段には波濤の押しよせるさまを現はし第三段に於ては潮風の吹くまゝに男波女波のよせては返す様を敍したものである。

和服 洋服 椿屋衣服店 新京吉野町二丁目(小人形町入口) 電話三一二五

食慾增進と胃腸組織

朝夕の涼しさと共に健康の秋が訪れて來た。然し慢性胃腸病者には食慾の秋も一向食慾が進まず普通の消化劑も更に效果が少い。これは慢性胃腸病者の胃腸の組織が病的に變化してゐるためで、健胃劑、消化劑、整腸劑などを用ひたところで、肝心の病組織が治らなければ何にもならない。かうして

健康の秋も胃腸病者には

惱みの秋となるわけだが、慢性胃腸病者に薦めたい事は個々の症狀に拘泥せず病的に變化した胃腸組織を更新する作用をもつ藥劑を用ひよといふ事である。然しこの作用をもつ胃腸藥は極く少く僅かにタラコン散を擧げ得る位である。從つて慢性胃腸病者がタラコン散を服めば病的に變化した胃腸組織が健全となりその結果が種々の症狀も消えて食慾も增進するのが普通である。タラコン散は病的に變化した胃腸組織を正常化して慢性胃腸病胃下垂、胃擴張等を癒す胃腸藥で全國藥店百貨店藥品部に販賣價五十錢一圓二十錢。總代理店は東京大阪玉置合名會社。

ヴイタミンD外用軟膏 理研エクシン あせも たゞれ 濕疹 ジクジクと乾かない皮膚病に特によく効くヴイタミンD主劑。 チューブ入 六十錢 總代理店 玉置合名會社

母のメモ

疫痢に大切な浣腸の時期

一年中に一番中毒の多いのは秋です。殊に幼いお子樣は抵抗力が弱いので食慾が增すまゝに無暗に多く食べたり夜の涼しさで寢冷えしたりして命取り疫痢などの怖しい病氣に罹る事が屢々起つて來ます。

一體疫痢のやうな急性胃腸病は腸中の食物が異常醱酵して出來た毒物の中毒で心臟や腦を犯されて仆れる病氣ですから、その毒物を浣腸して出してしまふのが第一に爲すべき手當です。然し問題は

浣腸の時期

で、毒物が既に心臟や腦を犯してしまつてからでは浣腸しても效果はありません。毒物がまだ腸中にある時期を狙つて、ご家庭で敏速に出來る浣腸藥、イチジク印輕便浣腸を用ひて浣腸する事が大切です。

イチジク印輕便浣腸は容器が浣腸器を兼ねてをり一回分の量がキチンと入つてゐるのでどなたにでも手輕に浣腸が出來ます。

イチジク印輕便浣腸は御家庭の浣腸藥として專門醫家も推賞してゐます。大人用(十五錢)小人用(十錢)があり便利な二個入も出來てゐますから近所の藥店でお求めの上不時にお備へ下さい。總代理店は東京大阪玉置合名會社です。

內地歸りの御土產品は キツト御氣に召す品が澤山ございます

寶石と裝身具

寶石專門店 岩間商會寶石部 新京中央通郵便局前 電三〇四七番

新着品

紀南の珍品 鶯の宿
專賣特許 東京甘酒
江戸の珍味 磯乃月

銀座 丸德本店

秋物入荷!

清楚の秋に贈る・カツチングとスタイルとに獨特のパリジヤン洋裝店へ

帽子別誂承り

東都より招聘せるテーラーにて皆樣お好みの儘に御作り致します

觀町三丁目 (朝鮮銀行横)
パリジヤン洋裝店
電話五五三九番

姙産婦診察
助産派出宅診隨時
宇野助産婦院
新京永樂町一丁目四 (八島通ダイヤ街入二軒目)
電話五九四七番
主任産婆 宇野ノブヨ (元博愛産院)

知識眼科醫院
新京大和通六六
【電話開通】 電六六四六番

內科 小兒科
往診入院隨時
福島醫院
室町三丁目 公學堂前
電話三八五八番

## 樂聖ショパンと彼をめぐる人々（下）
＝映畫「別れの曲」をみて＝
細川明

バルザック、ユゴー、デュマー

バルザック（一七九九—一八五〇）

「小說の文學としての眞の役割及び機能は一般人生の縮圖である」と力說し、ロマンチシズムも崩壞せし人であり彼の「人間喜劇」二〇卷は人口に膾炙させたものである。

彼の作品は文字通り一般人生の縮圖であつて、あらゆる階級の人々が登場して居る。

彼は公證役場の書記をして居たが、後轉じて文學に專心したのであるが、ある印刷事業に出資して失敗し、負債を負ひたゝめ、二ケ月餘りも書齋に閉籠り一八時間以上の勞働をあへてしなければならなかつたので文字通り過勞のため死んだと云はれる。

從つて、彼の文章はアナトオ、ルフランスの言葉を信ずるならば惡文である。多作のためであらう。

×

ユーゴーとはあの有名な「レ・ミゼラブル」の作者である「藝術のための藝術」に反抗し「小說は社會主義である」としてこの作品が生れたのである。

×

アレキサンダー・デュマ（一八〇二—七〇）

創作家兼小說家で父は白人で、母は黑人の混血兒で、初め公證役場の書記で、次で、オルレアン公家の文庫係となつて、その地位を利用し、多讀したのである。彼は四〇年間に劇二五、小說二五七の大多數にのぼつて居る。尤も、代作もそのうちにあると云はれては居る。

×

ジョルジュ・サンド（一八〇四—七六）

佛蘭西文學史上いな世界文學史上燦然と輝いて居るサンドの人生は一八二二デュドヷアン男との不幸な結婚によつて、その後に來たる文學生活と彼女の思想に依つて興味がある。三六年男爵と離婚後二兒を抱いてパリーで文學生活に入つて行つた。靈の悲しみを美妙に、そして、デリケートな戀を謳歌した抒情詩人ミユッセと識りイタリーに赴き同棲し、後別れて、パリに歸つた。四八年以後はノーマンに隱遁し、平和な餘生を送つた。

文學史家は彼の文學的生活を三つに劃して居るのが普通である。

初期イタリー時代　抒情小說
第二期パリー時代　社會小說
第三期ノーマン時代　田園小說

その當時の思想界を見ると一八三〇年を中心とするフランスの運動は凡ての方面に破壞革新であつて、政治に、社會秩序に、道德に、又文藝の樣式に全く自由人の自我の表現が人々によつて要求されて居た。しかるに唯一つ忘却されたものがある。それは女性だつた。彼女達は從來と何等相違なき存在であつた。男性の「天賦人權論」を根據とする自由のための戰に對して、この忘れられたる女性の自由のために敢然と奮起したのはサンドである。彼女はルソウの精神の感化をうけて居り、前述した不幸な結婚生活によつて、女性は如何に結婚と云ふ束縛によつて、その當然享有すべき正當な權利を奪はれて居るかを自覺し、世の男性の專制に對する反抗となつてあらはれた。なほ、社會主義の最初の主張者サン・シモの流を汲んだ職工上りの政論家ピエノル・ルルウの思想的感化の下に抒情小說を放棄し新しき彼女の思想を藝術の上に表現し、虐げられた下層階級、勞働者解放のために戰ひ今日、吾々の所謂プロレタリア文學の一步を踏んだわけである。

×

フランツ・リスト（一八一一—一八六）

リストは後世の作家に非常に影響を及ぼしては居るが、音樂批評家の評判はよくない。ヘンリー・ハドウは「彼の作曲の大多數は鍍金のきらびやかさであり、贋の寶石と安物の繊縮とで掩はれた大袈裟な不調和な飾りで蔽はれた力弱い低劣な旋律の斷片……今も驗人を惇かしはするが殆んど喜ばさない幾らかの力を保つ光彩の淺薄な發揮である」と云つて居る。併し、何んと云つても、彼は近代管絃樂法の創設者であらう。たとへば偉大な「ファウスト交響曲」はその美しさを後期の作曲者ワグナーに暗示した施律的樂句にまさしく溢れて居るのである。

今、現存するシュトラウス吾々がよく喫茶店などできゝなれた「ダニューヴ・ワルツ」映畫「グランド・ホテル」の開幕の時、使用してゐたもの作者—の交響樂詩などに影響を及ぼして居るのである。

一般に、彼の失敗の作品は形式上の革新によると云はれる。それは文學上の構想を音樂に描寫しようといふ慾求であつた爲に、その慾求を滿たすために、餘り無理をしすぎたのであると想定されて居るやうである。

何はともあれ、ベートーヴエンを起點として、劇的に發達して來たドイツ交響樂を、交響樂の形式から解放し、內容的な「交響樂詩」と吾々が呼んでゐるものを創作したのはリストであることに違ひないのである。

×

映畫「別れの曲」は吾々を最後まで倦きさすことなく見せたのは、さすがに嬉しかつた。畫面に一個所のむだもなく、それに加ふるにストリーのよさと、エミール・ザワーの素晴らしいピアノによつたことである。

監督ボルヴアリイは各俳優に平等に芝居を演ぜしめて居る。

ショパンに扮した「姿なき殺人」のジャン・セルヴェの演技もよく、グラドウスカのクリスパンの可憐さ、わけても一九世紀フランスが生んだ偉大なる閨秀作家サンドに扮したルマルシャンの理智的な顏を見ると、文學史上有名なミユッセとの戀愛者を眼前に見るやうな氣がするのである。

なほ、喜ばしてくれたのはほんの少しではあるがユーゴー、バルザック、デューマの文豪の姿は吾々の書で寫眞で知る姿その儘であつたと云ふ事である（一九三五、九、七、夜）

## 赤ペン放送室

間島探題こと嘉村龍太郎—と言つたつて知らない人は知らないが五日ひよつこり新京に現はれて街を步きながら「都會に來ると馬車も怖いわい」た調子

×

やがて舊友の近東、大內と一緒になり「白頭山も良きぢやよ」とか何とかやつてゐたが「さてと、ヤマトホテルにしようかな」近東その以下を言はせもせず「コラ、むかし俺たち夫婦のベッドに醉つ拂つて這入り込んで寢たのを忘れたか？」これで龍太郎こと篠鐵參るかと思へばさに非ず、言ふたことには「あの時、近東はうまいことを言ふたよ、オマヘはメシを喰ふのが好きぢやなと言ひ居つた」…その後で三人、四疊半屋主人大內方で酒をくみつゝ大いに天下國家を論じ合つたその內容はお預かり

## 秋深し
煤九歳

號外の活字はつきり眼にのこり今朝の食事のさびしきかなや

殉職の友いくたりや手にあまる生命の數とかぞへりにけり

六根清淨み骨となつて猛き男が國ふところにかへりゆくはや

旅遠くある身のほどを唐馬に乘りていゆけば曠野がさびし

萩むらの萩の落葉にゐて遊ぶひるの雀の足おとがさやか

萩むらの秋陽しみらに照るところひとりを居れば雀が寄りく

貯水池に靑き柳の葉が降りて此處にはここの秋があるなり

隔離所にゆふべ訪ひ來て何かさびしさやの煮豆をすゝめられつつ

朝顏の棚のす枯れも眼にしみて此處にも秋はしるけかりけり

## 創作 愛憎記（四）
今村榮治

二十五の年になるまで童貞で過した健三はむつに危險を感じた。寢る前のむつは遠い昔を生きる人のやうに天井をみつめてゐるかと思ふと、兩手を乳房のところに押しあてゝ溜息をつくのである。溜息は夫の病態を氣づかつてではない、獨閨の滿されない氣持がそうさせるのだ。そんな動作の後はきまつて夜更まで健三に何か彼か喋るのであるが、健三はむつの、ねつとり濡れてなびく唇をながめると强い誘惑を感じるのである。むつはこの頃、派手な長襦袢を着て寢る樣になつた。あんまり派手過ぎるからはやく着てしまはなきやあといふのだが健三にはそういふ言葉の裏がよみとれて默つて眼をとぢるのであるが、少し肥えてはゐるが四肢の均衡がとれた、すんなりしてみえるその長襦袢姿は何時までも眼の中にあつていきなり抱きつきたい衝動を起させるのである。健三はゴクリと唾を吞む。

一度襖を閉めてまた開けると「健さん、これほどいてよう」と甘えたむつの聲がして肉に喰ひ入るやうに締めた伊達じめをほどいてくれといふのである。

「冗談ぢやありませんよ、小供ぢやあるまいし」

健三は眞赤になつて呆ねた「だつて、あんまり締め過ぎたから、少し弛めやうと思ふけれど、自分ぢやほどけないんですもの」

その心が判るので滑稽になつてやれとほどきにかゝるのだが、勝手が知れないので手間どつた。

「まあ、健さん、醉つぱらひみたい、赤い顏をして、手が震へて」

指で顏をこづかれ顏を上げたが、眼は眩しかつた。明かに挑んでゐるのだ、このまゝ手をまはして抱き締めてやらうか、きつとこの二十六才の女はくづれかゝり、ゼリーのやうに震ふに相違ない、さう思ふのだが、手はそのまゝ帶を押しはなした。むつはクックと笑ひ、よろけながら自分の部屋へ行つて了つた。何か事件の起るのを待つ心持でゐた健三は、ハッと我に還りさういふ自分を益々危險がるのだつたが、一方に嫂だつてかまふものか、男と女だといふ心もあつた。

或る夜——健三は西公園へ行つて十二時過ぎて歸つて來たむつは白銘仙の男物を縫つてゐた。

「健さんこの頃少しあやしいわ、もう十二時過ぎよ」

「十二時過ぎならあやしいんですか」笑ひながら言つた

「だつて」

「だつて暑苦しいから公園で涼んで來たんです」

「五馬路にも公園がありますわねえ」上眼づかひに見あげる眼が笑つてゐた。

「すみませんね、これでもまだ童貞にましますよ」

「クリーニングの」

「冗談おつしやい」

故意とからかつてゐるので健三は笑ふ外なかつた。むつも暫くクックと笑ひ止まなかつた笑つた後の沈默がきた

「これ着てみてくださらない？袷はまだ附けてないけれど、丈がどうかと思ふの」むつが縫つてゐた着物を擴げて立ちあがるので

「どれ」と健三も立つて腕を通そうとするのをむつが後へまはつて着せてくれるのだ

「嫂さん持つならむつさんをお持ち……ですね、ちようどいゝです」何んだか浮き浮きとそんな鼻唄が輕く出た。

「ふゝ、兄さんのよ、でもどうせ着物着られる見込はないし、健さんに着せたかつたの」

目的を持つたむつの聲が健三の胸を衝くと、健三の腦裡には兄義三の病疲れた顏が浮んでゐた。


御待合 貸席 由良助

夏の＝滋養强壯飲料に
信州伊那の谷名產　三百年來有名なる
深山仙酒
◉頭ボンヤリ根氣乏しい人
◉身體ダルク元氣のない人
◉食慾進まず夏負夏痩の人
◉寢苦しくて安眠できぬ人
暑さも平氣で勢力增進

養命酒の產地
信州伊那の谷天龍峽

三ッの自慢

家傳祕法
博士學者の研究や創製と云つて、理窟のやかましい世の中に、養命酒は、信州鹽澤家の家傳祕法で、理窟を超越した神祕的靈能で、現代にますます有名な、世に稀なる存在である

深山名物
都會の工業地に於て、化學を應用し器械力で手早く製造する有ふれたものとは大違ひ、山高く水淸き海拔三千尺信州山間の、大自然の氣候風土の中に醞釀さるゝ深山仙酒である。

實驗定評
動物試驗によくとも、人間の實驗日淺きものは、誰にも必ずよいかまだ不安心だが、養命酒は、舊るい年數の間、數知れぬ多くの人々に實驗され眞實よいことを確かめられて居る

一度試めしてご覽なさい
成程と首肯づくことがある

貴重なる深山仙酒の養命酒は、最初の一パイ、一生忘れられぬ芳香美味を有し、朝晩少しづゝ愛飮すると、頭がハッキリ元氣が出た、身體に彈力がつき根氣强くなつた、胃腸の働きが活潑になり夏ヤセが逆に丈夫に肥つた、夜分快ろよく安眠して得も云はれぬ健康氣分だ、殊に夏季生活に是は大賑よいものだ、欣心したと口々の好評です、成程と直ぐ御體驗を……

小瓶進呈
貴重なる深山仙酒にして芳香美味で迚もうまくて飮みよい事を紹介するため、養命酒試飮用小瓶一本を無代で送呈しますから、東京市澁谷區上通四丁目六番地養命酒本舖出張所へ宛てハガキを御出しあれ。

滋養强壯劑として
◆胃腸衰弱の人
◆强腦强精の目的
◆神經衰弱の人
◆不眠・息切れの人
◆呼吸器羸弱の人
◆疲勞倦怠の人
◆貧血冷込みの人
◆根氣薄弱の人
◆虛弱體質の人
◆產前產後の婦人
◆病後恢復期等々

信州伊那の谷名產　製法日米專賣特許
鹽澤家傳　養命酒
●全國有名の藥店、百貨店、食料品店にあり。

御注意　ニセモノあり專賣特許鹽澤家養命酒の文字に特に御注目の上お求め下さい

信州上伊那郡南向村大草　醸造發賣元　養命酒本舖天龍館
東京澁谷區上通四丁目六番地　出張所　養命酒本舖出張所
電話靑山五三九八番　振替東京六八八五五番

お寫眞は
技術の優秀と迅速叮寧をモットーとする
林田寫眞館で
中央通警察本署向　電話三一二一番

新京元祖
福だんご
●多少に不拘御調達●
十五屋
梅ヶ枝町三　電六八〇七

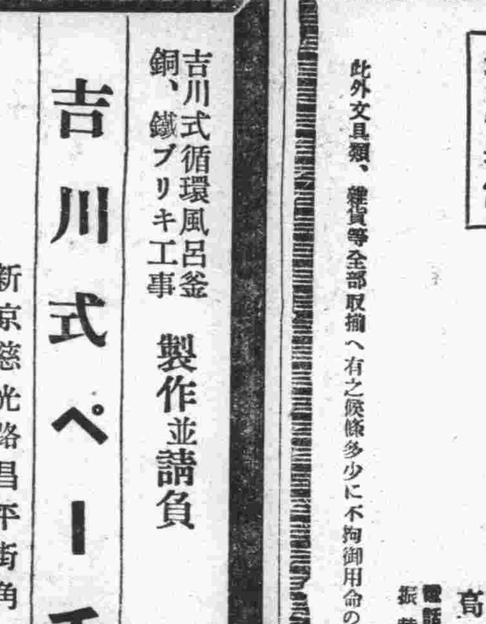
と言へば……必ず
關東つきぬき
茶水拿來（チャースイナーライ）

保險は信用厚く取扱懇切の
明治生命
御申込は
・新京代理店　仁和洋行　電話二五八二

石炭
加藤洋行
日本橋通り二五（市場裏）
電話二〇三二番

天下一品！
一家一瓶！
キンイトライト
世界での標準インキ
ライト！！！
大概小賣各種全國の文具店にあり……

チヤムピオンインキ本舖
篠崎インキ製造株式會社

高尚な趣味
適度の運動！
初心者大歡迎
ホールに、宴會に、家庭に見ゆる社交機關に社交ダンスは最早知らなくてはならぬ常識となりました！
時間｛婦人・正午—四時｝｛男子・四時—十時｝
料金｛一回（回數任意）三〇｝｛一日……一五〇｝
新京日本橋通新京百貨店二階九號室
アオキ・ダンス・アカデミー
電話五五八五番

吉川式循環風呂釜
銅、鐵ブリキ工事
製作並請負
吉川式ペーチカ
新京慈光路昌平街角
田丸屋商會
電話六三六六番

軍隊用品
酒保用品
卸
在庫豐富
大連市三河町二十九番地
高木滿書堂
此外文具類、雜貨等全部取揃へ有之候條多少に不拘御用命の程伏して願上候
高木馬吉
電話長二一四三〇六
振替大連六三

廣告・販賣は電三三〇〇へ
図案書　鳳二堂
梅ヶ枝町3　電話6807

新高風船チウインガム

食後の一粒
虫齒の豫防
胃腸を健康
醫藥に代る
チウインガム
新京日本橋通七二
福田支店
新高製菓大連工場

南滿洲鐵道株式會社
總裁 松岡洋右
副總裁 八田嘉明

滿洲中央銀行

濱江省公署
濱江省長 閻傳紱
總務廳長 金井章次
民政廳長 李叔平
警務廳長 前田良次
實業廳長 孫康
教育廳長 梁岳裏

鐵路總局
局長 宇佐美寛爾

國際運輸株式會社

三井物産株式會社

吉林鐵路局

滿洲採金株式會社
新京大同大街(康德ビル)
代表電話六〇一一六番

新京豊樂胡同
新京文通股份有限公司
電話 重役室 五一七一・營業所六五七五
總務室 五九八一・日本橋營業所三三〇二

滿洲國官吏消費組合
電話 本部 五九四二 五九六二 城内 六三七四
中央 五五九二 六五四一 大馬路 五五四五
永昌路 五四〇八 大同自治会 五四一二
興隆ビル 六七〇四

滿洲炭礦株式會社
電話 重役室 5784番 庶務課 4655・販売課 6985・監理課 5786・計畫課 5786・用度課 4656・会計課 5783・

日本無線電信電話株式会社
本社 東京市山手線大崎駅前
大連支所 大連市弥生町十六番地

南滿洲瓦斯株式會社

[illegible]
株式會社 德泰公司
大連市山縣通五

特産物輸出
瓜谷長造商店
大連市山縣通一三七

滿洲櫻・慶典釀造元
櫻屋酒類株式會社
・奉天・

奉天加茂町八番地
滿洲棉花股份有限公司
工場 日電代表長六〇一一・滿電三三五五番
遼陽鞍馬亭 日電長一〇八・大虎山棉花街 滿電三
大石橋盤龍街 日電一五一・錦縣北關 日電一六五

最古の歴史
最新の設備
最良の品質

宮内省御用達
山邑酒造株式會社

哈爾浜洋灰股份有限公司
本社 哈爾浜道裡地段街九十八号
工場 哈爾浜市三棵樹駅北方重工業地帯

和洋紙・諸機械・金庫商
萩原商店
哈爾濱道裡石頭街

滿洲航空株式會社
奉天商埠地五經路九緯路

大同酒精股份有限公司
本社 哈爾濱市道裡地段街九八号
工場 哈爾浜市三棵樹駅北方重工業地帯内

# 山車等も出動して
# 宵祭りの賑はひ
## 五穀豐穣の秋祭り交響樂
## 新京社頭歡樂の渦卷

**待ち** に待つたわれ等の産土の神新京神社の秋祭も十四日の前宵祭を以て賑々しくお祭交響曲の序幕を切つてワッショイ／＼の掛け聲も勇しく街に溢れ出た神社では午後六時から神職のよみ上げる祝詞も朗々と前宵祭の儀式が執り行はれ豐穣の秋を壽いで今年の秋祭は一入參拜客の來往が繁しい、拜殿横の奉納活花の飾り場には楚々とした婦人連の行き來も床しく廣場にしつらへられた奉納演藝場の前には白晝を欺く電飾も晃々として立錐の余地もなく踊り猛る姐さん連の手先に足許に紅裳裾に見惚れて動かない、六時半ごろから初まつた

**奉納** 角力にはこれまた日本古來の傳統に生きる肉塊相搏つ美技に見惚れる觀衆の山だ、一方街頭を流れるお祭交響樂は大供子供を織り交ぜてワッショイ／＼の樽神輿、揃ひの燕尾服に金モールのタイジン連は日本橋町內會役員連中の變裝行列である三台のトラックに滿艦飾も豔かしく姐さん連六十余名の總見も榮へゆく樂土に迎へた秋祭ならこそと宵祭に

**山車** の行列は新京初つて以來の大賑ひで一入感興が深い、斯くして更けゆく秋の夜空に大供子供の交響樂は震えさかる篝火もあか／＼と街に境內に展げられて行つた

### 秋祭り當日
### 圖書館休館
十五日は新京神社の秋季祭禮につき滿鐵新京圖書館は同日休館する

### 詐稱づくめで
### 無錢宿泊
本籍香川縣丸龜市生れ目下住所不定無職大林政則（三二）は懐中無一文なるにかゝわらず所持金あるが如く裝ひ、九日から十四日まで市內三笠町吉田屋旅館に投宿、宿料を催促すると「今日電信爲替で金が來る、明日來る」とその場のがれの言譯をして仕拂ふ能力がないので新京署につき出された、係で取調べると大林は吉田屋旅館に投宿する際本籍住所氏名職業を僞稱してゐたので取りあへず當分別莊入りとなつた

# 賜餐に列席のため
# 松岡總裁 昨夕入京
## 八田副總裁進退問題解決せん
松岡滿鐵總裁は宮廷府勤民樓における賜餐に列席のため十四日午後五時三十分着あじあで藤井秘書を帶同來京直ちに關東軍司令官々邸で南司令官と會見 三十分におよび、終つて六時半から關東軍參謀長とも懇談して滿鐵理事公館に入つた、松岡總裁は滯京中に八田副總裁の進退問題を決定するものとみられ、同じく賜餐に列席のため十五日來京する八田副總裁は來京を機に正式辭意を表明するものとみられてゐる
關通後數日中、即ち廿日前後に實現するものと觀られる

### 春日小學校を訪問
### 故早川總裁偲ぶ
【奉天國通】滯奉中の松岡滿鐵總裁は十四日午前九時から故早川滿鐵總裁が髭れた春日小學校を訪れ想出の講堂に立ち瞑默暫し、當時を回想して感慨深げに故總裁の想出を語り人情總裁の優しい反面を見せた、次いで同十時鐵路總局に至り宇佐美總局長以下首腦部と會見、國鐵の現狀につき詳細に聽取し更に十一時よりヤマトホテルに於ける社員會主催の懇談會に臨んだ上午後一時五十二分奉天發あじあで新京に向つた

# 大村副總裁說は
## 副總裁二人制の前提か？
【東京國通】大村卓一氏の滿鐵副總裁內定は滿鐵の副總裁二人制の前提と見られ、近く一名追加任命を豫想されるが大村氏の技術に對し財界方面に連絡ある者が選ばれる筈である

### 八田氏辭任
### 廿日頃決定か
【大連國通】八田滿鐵副總裁の辭任は松岡總裁が新京より

宵祭に賑ふ昨夜の新京神社

# 支那の實情に即せざる
# 英國 對支援助腹案
## 日本は協力を拒否せん
【東京國通】リースロス氏の對支援助腹案は今迄の所日本側に何等提示されてゐないが同氏が我方の意見を打診しつつある所からして英國側の企圖しつつある所は左の如きものと見られる
一、滿洲國の先例に習ひ銀紙幣制の統一を計ること
一、ロンドン其他の適當なる中心地に貿易決濟のクレヂットを設定し對支貿易の伸張を計る
而してリースロス氏は支那の實情觀察の上其立論の當否を決定し再來朝して右の主旨による具體案を提示し日本側と協議するものと見られるが日本としては右は何れも支那の實情に即せぬものと協力を拒否し支那の自力更生を力說すると見られる

# 大豆の品質檢査を
# 滿鐵へ委囑
## ＝奬勵金一車十圓支出＝
滿洲特産中央會では滿鐵の改良大豆出廻り助成機關引繼に就て十三日午後實業部で打合せ會を開催、實業部、滿鐵中央會關係者三十余名出席し協議の結果大豆の品質檢査に就ては中央會より滿鐵委囑の形式をとり奬勵金一車當り十圓は中央會より支出する事になつた

### アパート荒し
### 橫行
一時市內のアパートを荒してゐた怪盜は新京署に捕はれそのあとを斷つたかに見られてゐたが又々最近アパート荒しが跋扈し被害屆が頻々と新京署に持ち込まれてゐる――市內錦町二丁目錦寮五十四內山主計之助氏宅へ十三日午前七時三十分頃から同五時頃までの間に怪漢が侵入しオーヴァ一、中古時價五十圓、合服一着時價三十圓、風呂敷包一枚其他を竊取された
▲……▲
十三日午前九時頃市內永樂町永樂莊三十七小川林三氏が出勤留守中に何者か侵入モーニング時價五十圓、オーヴァー二十圓、合服一着時價五十圓、羽織二十圓袷オメシ二十圓、羽織二十圓を竊取された
▲……▲
室町田中ビル三階三〇八滑田滿志氏方へ十三日午後三時から四時卅分までの間に泥棒が這入つて羽二重羽織四十圓、高貴織袷羽織五十圓、モス袷五圓、チリメン袷二十五圓、毛布三十圓を竊取された

# 奉吉線で
## 貨物列車襲擊さる
# 人質六名拉致
【吉林國通】十四日午前二時四十分頃奉吉線取柴河、双家鎭間に於て朝陽鎭發第五七二號貨物列車は匪襲を受け機關車外貨車五輛脫線した、匪賊は車掌一名、機關士一名、外四名を拉致逃走した

### 奉吉線襲擊
### 匪團を急追
【吉林國通】今曉奉吉線取柴河双家鎭間に於て貨物列車を襲つた匪賊は僅か六名の小匪賊で鐵路線上に枕木五六本と撥備レール二本を橫へて列車の脫線を圖つたもので乘務員滿人六名を拉致逃走したが其の內一名は途中より脫出し來つた、此の報に接し煙筒山、双家鎭に駐屯の○○隊は直ちに出動山下中尉の率ゐる○○名及び山梨軍曹の指揮する○○名が目下二手に分れ線路東方十五キロの地點附近を逃走中の該匪を急追中である

### 日滿將校
### 懇親會
日滿軍將校懇親會は十四日午後三時より大同公園に於て開催され、南軍司令官を始め關東軍將星並に于芷山軍政部大臣、張國務總理等多數將校列席のもとに爆彈三勇士、鐵兜競走等の余興ありなか／＼の盛大であつた

（寫眞は懇親會場の全景）

# 青年學校女子部へ
# 交換孃一番槍
## 辻校長との協議なる
新京青年學校では既報の通り女子部の新設が可及的速かに認可されるやう申請中であるが第一回入學女子の募集についても追々考究中でとり敢へず五十餘名の若い女性が働いてゐる新京保安區の交換孃を目當てに辻校長から金澤區長の意見を尋ねた處金澤區長もかねて女子社員の成人教育に力を注いでゐる折柄とて青年學校のこの思ひつきに双手を擧げて贊意を表し女子部開設大第大量保安區の交換孃たちが入學することになるであらう

### バス洋車に接觸
### 娘さん奇禍
十四日午後三時十分頃市內東一條通あじあカフェー裏手滿人某方居住花本シゲ子（一八）さんは東三條通りを洋車（京一一〇）に乘り放送局前に來かゝつた時交通會社バス（一〇三一號）を徐義成（二二）が運轉して日本橋通りを南進し來りシゲ子さんの乘つてゐる洋車の右車輪に接觸車上から跳ね落ばし右腕其他に全治一週間餘の打撲傷と擦過傷を負はせ直ちに滿鐵醫院に擔ぎ込み應急手當を加へた、なほ加害者は新京署に於て取調べ中

# 9A—8
## 水原投手の暴投
# 新京軍辛勝
### 日滿定期野球第一回戰
球界ファンの待望の本社後援日滿定期戰の日は遂に來た、滿洲國勝つか、新京勝つか雌雄を決する戰だ、此日定刻前ファンは場內に押寄せ晴れの戰に臨む兩軍選手は定刻より十分遲れ滿場の拍手に迎へられ滿洲國水原主將が大會優勝旗先頭に三壘側から一方新京側は藤戸主將を先頭に一壘側から入場し日滿兩國歌の吹奏とゝもに兩主將により日滿兩國旗は秋空高く揚げられつゝ聯盟理事長久米文教部總務司長に優勝旗を、赤木選手大使杯を、高橋選手滿鐵總裁カップをそれ／＼返還し終つて久米氏の開會の挨拶があり午後三時十五分滿洲國先攻岩瀨（球）定田、沼田、梅津（壘）四審判阮文教部大臣の始球式で試合は開始された結果兩軍大接戰を交へ十回の補回戰に入り新京一點をリードし九Ａ―八で一勝した二回戰は本日午後三時より擧行の筈である

新 4 3 0 1 0 0 0 0 0 1 A
滿 0 1 1 0 0 3 0 3 0 0
8―9A

一回（滿）水原右前安打、佐々木右飛後水原二盜成るも後援空し、▲（新）一死後小淵右前安打杉谷の遊飛に封殺、孫遊飛失に生き續く古賀第一球を三遊間安打に杉谷一擧生還一點を先取片岡四球に送られ滿壘のチャンスを迎へ續く梅本弟右翼右を拔く三壘打をカッ飛し走者を一掃し勢頭から優勢を示した藤井一飛
二回（滿）深瀨一壘線上に沿ふ內野安打、高橋四球平田のバンドに走者送らる岩瀨左前安打に深瀨生還一點を返す、木村遊飛、岩瀨二盜水原遊飛、▲（新）小幡左翼左に二壘打をカッ飛し續く松本兒左中間安打小淵四球に送られ無死滿壘の好機を迎へ三番野手本壘に惡投し小幡梅本兒生還、P、H淺香、滿深瀨中に退き水原投手、高橋右に變る）三番に小淵生還、古賀三飛、片岡中飛
三回（滿）一死後二木四球赤木二壘強襲安打に二木三進深瀨投飛赤木を封殺せんとして投球野手落球に生き滿壘となる高橋投飛に二木生還平田三飛▲（新）梅本弟四球藤井のバンドに送らる小幡四球梅本兒三飛に封殺小淵右飛
四回（滿）岩瀨三飛トンネルに生きたが木村の三邪に重殺水原右飛▲（新）杉谷遊撃右を拔く安打淺香三邪古賀遊邪片岡左前安打に杉谷生還、梅本弟三振
五回（滿）佐々木投飛、二木二邪、赤木二邪▲（新）一死後小幡三遊間安打、梅本兒投手足下を拔く安打に出たが後援空し
六回（滿）深瀨四球高橋左中間安打、平田死球に送られ無死滿壘の好機を迎へ岩瀨の遊邪に平田封殺この間深瀨生還P、H水田中前安打に高橋生還、水原二邪に岩瀨生還佐々木右飛▲（新）一死後古賀遊越安打、片岡遊邪に重殺
七回 兩軍三者凡退
八回（滿）一死後平田遊越安打、岩瀨中飛、水田一壘強襲安打續く水原第一球を中越三壘打をカッ飛し平田、水田生還續く佐々木三、遊間安打に水原生還同點となる二木中前安打赤木二邪、▲（新）梅本兒セフティーバンドを企てたが成らず小淵右飛、杉谷投邪ハンブルに生きたが淺香の左飛に終る
九回（滿）三者凡退▲（新）一死後片岡代走古賀二、遊間安打梅本弟中飛藤井四球小幡三邪に古賀封殺、遂に補回戰に入る
十回（滿）三者凡退▲（新）梅本兒左中間二壘打小淵投前バンドに三進、杉谷打者のとき敬遠し四球に送らんとしてついに暴投し梅本兒生還一點をリード、新京倶樂部に凱歌あがる、閉戰五時十五分

| 新京 | | 打數 | 得點 | 安打 | 犧打 | 盜壘 | 三振 | 四死 | 殘壘 | 過失 |
|---|---|---|---|---|---|---|---|---|---|---|
| 5 | 梅本兒 | 6 | 2 | 3 | 0 | 0 | 0 | 0 | 2 | 1 |
| 8 | 小淵 | 4 | 1 | 1 | 1 | 0 | 0 | 1 | 0 | 0 |
| 6 | 杉谷 | 5 | 2 | 1 | 0 | 0 | 0 | 0 | 2 | 1 |
| 9 | 孫 | 1 | 1 | 0 | 0 | 0 | 0 | 0 | 0 | 0 |
| 9 | 淺香 | 4 | 0 | 0 | 0 | 0 | 0 | 0 | 0 | 0 |
| 3 | 古賀 | 5 | 1 | 2 | 0 | 0 | 0 | 0 | 0 | 0 |
| 2 | 片岡 | 4 | 1 | 2 | 0 | 0 | 0 | 1 | 1 | 0 |
| 7 | 梅本弟 | 4 | 0 | 1 | 0 | 0 | 1 | 1 | 2 | 0 |
| 1 | 藤井 | 3 | 0 | 0 | 1 | 0 | 0 | 1 | 1 | 0 |
| 4 | 小幡 | 4 | 1 | 2 | 0 | 0 | 1 | 1 | 2 | 0 |
| | 計 | 40 | 9 | 12 | 2 | 0 | 2 | 5 | 10 | 2 |

▲二壘打―梅本
▲三壘打―水原、梅本弟

| 滿洲國（先） | | 打數 | 得點 | 安打 | 犧打 | 盜壘 | 三振 | 四死 | 殘壘 | 過失 |
|---|---|---|---|---|---|---|---|---|---|---|
| 19 | 水原 | 6 | 1 | 2 | 0 | 1 | 0 | 0 | 1 | 1 |
| 6 | 佐々木 | 5 | 0 | 1 | 0 | 0 | 0 | 0 | 1 | 0 |
| 2 | 二木 | 4 | 1 | 1 | 0 | 0 | 0 | 1 | 1 | 1 |
| 3 | 赤木 | 5 | 0 | 1 | 0 | 0 | 0 | 0 | 1 | 1 |
| 81 | 深瀨 | 4 | 2 | 1 | 0 | 0 | 0 | 1 | 1 | 0 |
| 798 | 高橋 | 4 | 1 | 1 | 0 | 0 | 0 | 1 | 1 | 0 |
| 5 | 平田 | 3 | 1 | 1 | 1 | 1 | 0 | 1 | 0 | 0 |
| 4 | 岩瀨 | 5 | 1 | 1 | 0 | 0 | 0 | 0 | 1 | 0 |
| 7 | 木村 | 2 | 0 | 0 | 0 | 0 | 0 | 0 | 0 | 0 |
| 9 | 水田 | 3 | 1 | 2 | 0 | 0 | 0 | 0 | 1 | 0 |
| | 計 | 41 | 8 | 11 | 1 | 2 | 0 | 4 | 8 | 3 |

### 閑話
石本憲治氏の理事昇任により、懸案になつてゐた滿鐵總務部長の補充とそれに伴ふ滿鐵の異動が發表された、大異動の前奏でもあるがやうで人目をひく▼幸運兒中西敏憲氏が一般の豫想通り易々と新總務部長の椅子をかち得たが同時に將來の社員理事を約束された事にもなる▼新地方部長宮澤維雄氏の榮轉は本人も意外だつたかも知れないが、その經歷その他からいつて無論不可はなく、要は今後の働き一つにかゝるであらう▼お次は地方部關係の大異動も近しと見てよく、早くも新京方面では神崎副所長、稻葉庶務係長、鯉沼地方係長など地事幹部の榮轉說が噂に上るのも道理だ▼このうち神崎君はさきごろ商工課長の下馬評に上つたぐらいで本人も最近は聊か落着かぬ風情にも見受けるが、さてどんな幸運が待つてゐることか▼こゝ當分はあれやこれやで地方事務所は肝腎の仕事も落着かぬことゝお察しする

### 立候補挨拶
### 四戶、前田兩氏
地委選擧に新京商店協會の推擧により立候補した四戶友太郎、前田伊織の兩氏は十四日立候補挨拶に來社した


運命豫言
北滿視察を終へ歸京
アタラネバ料金イラヌ
正象師責任鑑定
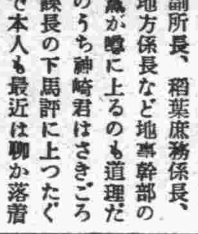
適業 結婚 相性 家相 氣名 姓名 前途 方針 納何
運命は一時一刻を爭ふなる煩悶も即座に解決は悔あり！今直ぐ來れ特の活斷は！躊躇成功と幸福への第一步
場所 新京東一條通り室町學校横田中ビル二階
高島易斷


### 人事往來
▲鈴木主計監（關東軍經理部長）十四日午後歸京
▲筑紫熊七氏（參議）同
▲松岡洋右氏（滿鐵總裁）同來京

### 航空往來
▲岡本茂氏（財政部）十四日午前發大阪へ
▲稻生次郎氏（新京淸水組）同ハルビンより
▲末宗武義氏（新澤飛行學校教官）同
▲城間朝吉氏（ハルビン滿電社員）同
▲川田正躬氏（中央銀行員）同圖們より
▲齋藤博氏（吉林ツーリストビユロー）同吉林より
▲星野直樹氏（新京）同午後山海關より
▲今野讓三郎氏（ハルビン）同大連より
▲濱田精一氏（東京會社員）同平壤より
▲國友宣光氏（滿洲航空會社員）同奉天より
▲田邊輝彥氏（同）同


奉祝
御祭禮の佳日！
秋に相應しい
紅葉の宴
是非御來店を！
十四・五兩日
御神酒進呈
ダイヤ街
電五八七〇番
バー東京

司法部繙譯官試驗場及日時變更報告
一、試驗場 1、筆記試驗 新京商業學校 2、會話、口頭試問 司法部
二、試驗時刻及科目 1、九月十五日午前九時より筆記、書取 2、九月十六日午前八時より會話、口頭試問
三、筆記、書取試驗發表 九月十六日午前八時司法部玄關に標示す
四、會話、口頭試問 筆記、書取試驗合格者のみに付之を行ふ
司法部

◉最新刊！
關東局御編纂
局勢一班
定價參拾五錢

關東局御編纂
關東局要覽
―昭和十年版―
定價壹圓五拾錢
……（目次）……
第一章地誌 第二章行政 第三章財政 第四章外事 第五章關稅 第六章軍事 第七章教育 第八章法務 第九章警察 第十章衞生 第十一章遞信 第十二章港灣 第十三章度量衡 第十四章農業
第十五章林業 第十六章畜産 第十七章取引所 第十八章通貨 第十九章保險 第二十章貿易 第廿一章工業 第廿二章鑛業 第廿三章水産業 第廿四章鹽業 第廿五章公共施設 第廿六章社會事業 第廿七章滿鐵
本書一冊で關東局政の凡ゆる事柄が知悉出來ます
發賣元 大連丹後町 明文社 振替大連六二一六六番

新築 貸室有り
六疊一間、床間、押入付
電燈料、煖房費、入浴料、水道料、一切不用炊事場便所總て完備
是で（一ヶ月）金三拾五圓也
申込所 市場向貨店舖 慈光路五一四號 滿日會館

推薦廣告
新京地方委員候補者
四戶友太郎君
仝
前田伊織君
右兩君ハ現下ノ商店界非常時ニ於ケル地方委員トシテ最適任者ト認メ協會ノ決議ヲ以テ推薦致候間協會員並ニ一般有權者各位ノ御支援ヲ得度此段懇請仕候也
昭和十年九月十三日
新京商店協會
有權者各位

蓼乃家
湯町二丁目 電話二五〇七

新スタンド竣成記念大競馬

於新京賽馬場
九月十五日（日曜日） 廿二日（日曜日）
廿一日（土曜日） 廿三日（月曜日） 廿四日（火曜日）
●毎日午前十時三十分開始●
雨天順延
新京秋季第二次賽馬
單複共國幣五圓
搖彩票〃一圓
新京賽馬倶樂部
電話（事務所・賽馬場）二三三三 五五二六 五五〇七
入場者には新スタンド落成記念品を贈呈す

# 愛よ戰ひとれ

(三十一)

福田正夫（映畫上演）
泉武久 畫

個人戰（七）

外報には、さほど大きくはなかつたが、俊一の事件が書かれてゐた。

ある伯爵に縁ある大學生が、酒場に出入して、女優上りの美しいマダムを無頼漢とはりあつた揚句に、對手の武器を奪つて傷つけるやうなことになつたといふのである。

俊一の恐れてゐたことが、出來てしまつたと思ふと、

「困つた！」

と、邦雄は暗然としたのである。

俊一の名が假名になつてゐるのがまだしもの事であるが、それとしても、彼がきつと自分が約束を破つたと考へてゐるであらうと思ふと、邦雄はひどく苦しかつた。

平巡査として、それを防ぐことの出來なかつたのも寂しかつた。

「駄目だ！」

邦雄は唇をかみしめた。

「これもかうした仕事をしてゐるからだ。いゝ、止めてしまはう――さうしてお詫するんだ」

彼の一徹な氣持が、職にとゞまつてゐることを許さなかつたのである。彼はさゝやかな夕食を濟ませると、松本俊一の名刺をさがした。

「おや、ないぞ」

しかたなく彼は署に行つた。

が、書類を調べさして貰ふと、俊一は番町の松本家にゐることになつてゐて、現住所が出てゐなかつた。――彼はまた宿舍に歸つて洋服のポケットをさぐつたりした末に、名刺をみつけることをあきらめて、少しばかりの荷物をしまつたりしながら、遲く迄起きて、

「止めてからどうするか？」

と考へつゞけた。

「どうにかなるだらうさ」

それが若い彼の最後の思案であつた。

が、彼にしても、バー・コラムで起つた俊一の過失が、市井の些々たる事件に過ぎないのにかゝはらず、一つの波紋を生み出してゐたことを知らなかつた。

波紋はどこへ及ぶかわからないのである。

「僕だけのことだ！」

彼はさう考へてゐた。

そして翌日はからりとした氣持で、辭職願ひをしたゝめると、和服のまゝで署に出て行つた。しかも同じ時刻に、松本家では急いで歸京した主人の彦一と春世夫人が本家の執事と、苦々しく顔をつき合せてゐた。

大學の構内では、柔道部の硬骨派の連中が頭をならべて、松本俊一を退部させるかどうかを相談し合つてゐた。

それは俊一の友人が難點を出して、

「眞相はかうだ」

と説明するまで、眞面目につゞけられたのである。

「さうか」

彼等は納得した。

「それは松本が氣の毒だ」

三人ほどの委員がえらばれて、教授會にでもかけられさうな俊一の問題を、主務教授やその他へ陳情に出て行つたのも、それからである。

こゝでは火がしづまつて行つた。

「僕から忠告する。今後そんな場所へ立ち入らないやうに……」

俊一は監事からさういはれたゞけであつた。

しかも波のうつところには、俊一さへも知らなかつた、伊野鷗子――艱難を救つたあの少女がゐたのである。


うまい酒
千代乃春
讓造元 千代の春 奉天支店 電話長三八一五
新京三笠町三丁目 興榮號 電話長二五一三
新京永樂町 三浦洋行 電三〇〇四 二五六七番

色彩のよい……故障のない……
コロドーオネオン
東京 大阪 大連 奉天
新京曙町二 電話五九二二番

大阪商船出帆
門司、神戸（大阪行）
×印ニ三等船客設備船
▲印 寄港
吉林丸 九月十六日
扶桑丸 九月十八日
×屯あとる丸 九月十九日
うらる丸 九月二十日
はるびん丸 九月二十一日
熱河丸 九月二十二日
ばいかる丸 九月二十三日
うすりい丸 九月二十五日
▲亞米利加丸 九月二十六日
（午前十時大連出帆）
切符發賣所
滿鐵沿線主要各驛及各地ジャパン・ツーリストビューロー
一案内所
汽車連絡切符（往復切符は汽車二割引、汽船一割引、通用期間二ケ月）
大連、門司、神戸間乘船切符（往復切符は復路運賃二割引通用期間三ケ月）
専屬荷扱所
國際各地運輸會社支店
大阪商船株式會社
大連支店電話二一一五一番
奉天事務所電話四〇八九番
新京事務所電話三二一六番
哈爾賓事務所電話五四三二番

北日本汽船
敦賀直航
●さいべりや丸（月三回）
毎一ノ日出帆
●満洲丸（月三回）
毎六ノ日出帆
雄基發前九時
清津發後五時

日本海汽船
新潟直航
●嘉義丸（月三回）
毎九ノ日出帆
雄基發前九時
清津發後五時
●國鐵及滿鐵主要驛並ニJ・T・Bニテ内地指定各驛迄ノ連絡切符發賣

新京見物場
性の百貨店
新京露士町 みくに湯横

▼生花 ハルピンモスト
▼造花 ワヤ 村田支店
▲骨董 ヤマカミ
電話三二九〇番

看板 新彩社
三笠町一丁目 電話②九一六一番
技術部

森永ビスケット
登録商標

流行の魁
高級はきもの
御履物の百貨店
森履物店
三笠町四丁目 電話②九八六番

VEGELINE
毛髪養料 ベジリン香水
斯界に多大の信用と愛用者を有する
毛髪に營養を與へ艶やかな色澤を加へる
フケ、及びカユミを去り脱毛を防ぎ常に美髪を保全し用後殊に爽快無比也
大瓶小瓶の二種あり
到る所の著名雜貨店・小間物化粧品店・藥店及消費組合にあり
東京 リーガル商會滿洲總代理店 大連私書函百二十二

高石齒科
新京曙町三の六

滿洲銀行

新映社
洋画 装飾 図案 看板
繪
吉野町二丁目（大和藥房裏）
電話二九七一番

●學習に大切な頭の藥ノーシン●

齒並のヤニと庭木の枯葉はさつさと取らねば見ともない
タバコのみの齒磨スモカ
壽屋化粧品藥店ニアリ
755

○廣告の御用命は……電話三三〇〇番へ○

治淋劑中の明星
複方ノボノール球を藥店ニ販賣ス

日本より
優秀なる職工が参りました……是非御利用を
製造開始
桐タンス
桐
製造販賣
月賦販賣の便あり
何卒御利用を……！
新京三笠町二丁目十一
原田箪笥店
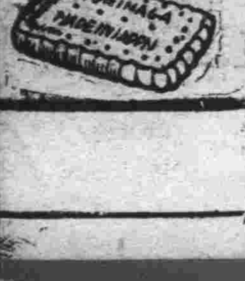
人畜無害
強力殺虫劑
効力絶大 世界無比
デストル
蠅。南京蟲。蚊。白蟻。蚤。虱其他害虫驅除
（市内有名藥店、雜貨店ニアリ）
新京特約店
富屋洋行
富士町二丁目一〇 電話四七三六番